新京日日新聞
夕刊
九月十一日(月)
定價 一部金三錢 一箇月金八十錢
發行所 新京日日新聞社
發行人 十河 / 編輯人 松本 / 印刷人 谷

寶石 時計 銀器 中谷時計店 新京 奉天

内地資本家の滿洲進出著し
治安の恢復と財閥排除緩和で

【東京十日發國通】滿洲治安の恢復と共に内地資本の滿洲進出頓に增加し、殊に最近軍部が從來の資本閥排除方針緩和の結果、此の傾向著しく、その主なるものは
一、大阪棉花商や食料品店が奉天に出張所を設け各重役が渡滿してゐる
一、森永製菓は奉天に工場設置のため森永專務重役渡滿した
一、山口縣の十八實業會が奉天に出張所を設けることに決す
等である

最大難關なる
明年度陸、海軍豫算

【東京十日發國通】我が國防計畫の充實とこれに伴ふ陸海軍豫算の增大とは滿洲事變以來著しく其必要を增し今後數年間我財政上に多大の負擔を餘儀なからしむる狀勢にあるが、目下編成準備中の明年度豫算に陸海軍豫算は矢張り最高額を占め、其編成難を豫想した主計局はこれが査定を眞先に着手したが、未だ全く査定の目鼻立たぬ有樣である、陸海軍豫算は兵器の整備費、第二次補充計畫、滿洲事變費等が其内容であるがこれに就ての軍事上と財政上の理由とが如何に調和するかで豫算編成上の最大難關である、即ち軍事的理由は
一、一九三五年の聯盟脱退の効力發生と一九三六年のワシントン、ロンドン兩條約の期限を目前に控へて我國防の充實は今より愼重用意の必要あり
一、滿洲の治安維持に我國は其使命に任ずる要あること
一、歐米の最近の建艦競爭、支那での列國の勢力擴張、世界經濟會議決裂後の國際經濟ブロックの鼎立等國際間の政治情勢が緊張してゐること
經濟的理由は
一、我財政は近年歳入減の上歳出膨張し財政不均衡建直しは刻下の急務である
一、滿洲事變費、兵備改善費以外に時局匡救費を始め經費の支出は實質的に容易に減ずるとは思はれぬが經費の性質が生產的か否かを考慮し歳出減少に努力すべく迫られてゐる
以上の理由で豫算編成難と此の狀勢を眞劍に考慮してゐる荒木陸相は去九日藏相と會見して國防計畫を說明した譯だが、今後尙ほ數次の會見が豫想されてゐる
軍事豫算の政治的解決は今後種々曲折が豫想されおり注目されて居る

米價問題に對する
貴院側の意向

【東京十日發國通】米價暴落對策に就き政府當局を始め各方面ともこれが具體策に惱んでゐるが、最近貴族院方面ではこれに就き左の如き意見が有力である
米價對策の非常手段としては公定價格が決定して統制法を實施すると同時に公定價格以外の價格による米の取引を一切法律を以て禁止する事である、これに就ては所有權の侵害であるとの非難もあるので一方的見地から種々反對があるかも知れぬが、然し現下の米穀問題を根本的に解決するにはこれ位の事も思ひ切つてやらねば効果を舉げる事は出來ぬ

遠藤總務廳長招待

新任總務廳長遠藤柳作氏は十日午後七時より大和ホテルに於て在京新聞通信記者を招待し着任の挨拶を述べるところあつた

建設期を語る
建築材料の輸入激增振り
大連港の輸入調査

【大連九日發國通】八月中大連港輸入貨物は著しく增加し總計十九萬三千九百八十六噸二百四十一隻に上り、昨年八月中の十萬二千六百十四噸に比較すれば九萬一千三百七十二噸の激增である、著增を示した品目はセメント、木材、鐵及び鋼製品等建築材料で綿糸布紙類これに次ぐ

輸入數量左の如し(單位噸)

セメント	三〇、七二五
鑛石	三、八〇六
綿糸布	九、一一五
石油類	
輕油	二、六〇四
紙類	一〇、二九七
砂糖	九、七七三
棉花	二、二五五
鐵鋼及製品	二〇、九一七
木材	一五、九三九
麥粉	一七、七五二

我民間代表
必死的努力開始
英印日本との妥協私案提出

【東京十日發國通】日印通商條約廢棄に伴ふ善後策協議のためロンドンに向へる我民間代表は既に到着、松平大使、門野顧問等の斡旋の下に英國側と正式交涉を始めつゝあり、印度へ向へる民間代表は未だ全部到着せざるも在シムラの三宅總領事は必死の努力を拂ひつゝあり、此の間外務首腦部も日英印會商を有利に導くべく政治的見地からそれぞれ各種の對策を講じて居るため最近出先官憲よりの報告によれば日印會商の成行は當初の如く必ずしも悲觀を要せざる事情に轉換しつゝあり即ち英印兩當局は最近日本との妥協案として
一、英本國對屬領間の特惠待遇を規定せるオツタワ協定の原則を著しく變更せざる程度に於て抽象的協定を行ふ
一、日英印貿易關係は過去に於ていづれも英印側が輸出超過の情勢にあるを以て斯の如く自己に有利なる顧客たる日本市場を喪失せざらんとの趣旨から合理的な數量協定を行ふ
一、英印へ輸入される日本商品は法外の廉賣をせざるやう日本側へ適度の統制を求む
等の私案を提出し日英印當局この間に全く私的懇談を行つてゐる模樣だから今後愈々實際に商議開始の上は勿論相當の波瀾あるべきもその終局は必ずしも双方が全面的對立の儘物別れとなるやうな事はないものと觀られてゐる

ボアー長官
印度議會で聲明

【東京十日發國通】九日在シムラ三宅總領事より外務省へ達せる報告によれば目下開會中の印度議會の日印綿業問題に關する質疑應答中に商務長官ボアー氏は次の如く聲明した
來るべきシムラ會議に際し日本との商議に必要なる凡ゆる事實を蒐集する目的を以て政府は愼重研究中なるが日本との商議中には產業保護法に基く何等の措置を執らざるべし、云々

商工省の優秀事務官
滿洲國實業部入り

【東京十日發國通】商工省では滿洲國實業部より官吏派遣を要請し居るので詮衡の結果若手の優秀な事務官椎名、山本、石阪、楢原の四氏及び小野事務官補を派遣に内定、尙ほ昭和生命保險の創立に伴ひ大塚保險部長が常任監査役として同社に入社するに内定、後任としては保險課長石井銀彌氏が有力視されてゐる

滿官民招待
謝總長が日
承認記念當日

ユートピア國家へと加速度的に進みつゝある滿洲國は日本の正式承認を受けてより早くも九月十五日は滿一年となるので當日午後三時より謝外交總長は滿洲國を代表し、日滿官民をヤマトホテル納涼園に招待して慶祝承認記念園遊會を左の順序で開催する事となつた
一、開會 九月十五日午後三時
二、日滿國歌吹奏(軍政部軍樂隊)
三、謝外交總長の挨拶
四、菱刈全權の謝辭
五、日滿兩國の萬歳三唱(國務總理、軍司令官各發聲)
六、祝宴
七、餘興

滿洲國有鐵道の現在及び將來に就て(四)

關東軍顧問 鐵路總局長 宇佐美寛爾

以上述べました總局の事業、即ち鐵道、港灣、水運その他附帶事業に現在從事致しまするものは約四萬人、その大部分は滿洲人でありますが、これ等の從事員は總局の理想使命のもとに協力の「王道は鐵道より」をモットーと致しまして日夜孜々鐵道業務を通じて滿洲國の建設工作に參加しつゝあります、總局におきましてはこれ等の從業員ならびに鐵道沿線の住民を通じて全民衆との接觸融合を圖りたいと考へてをります、これを近頃の流行語では「民路合体」と稱してをりますがその一方法と致しまして鐵道沿線に鐵道村を設定致しました、この鐵道村に對して優良な穀物種子を配付するとか家畜の品質改良に資するため、豚や羊の種付をするとか種々の手段によつて連絡を保ち、常に鐵道の恵澤に浴せしめることにつとめます、村の方では自然鐵道を愛護する氣持を生じてまいります、その結果見るべきものありと信じてをります

×

御承知の如く昨年の高粱繁茂期には鐵道沿線において匪賊が跳梁致しました、本年も亦匪賊が暴れるのではないかとの點總ての人の最も憂へたところでありますが滿洲國においてはこれに備へ鐵道の兩側五百米に高粱を作るべからずといふ法令を發布致しました匪賊のかくれ場をなくするためであります、然るに幸ひにして日滿兩國の治安維持に關する努力が酬いられまして匪賊の集團は殆どなくなり案外無事に本年の高粱と大豆との收穫を迎へようとしてをります

珠玉を碎く

新興映畫上演

吉井勇 (高根秀浩畫)

(百二十)

瞳光る(四)

「何だつて……。刑事が來たつて……」
莊太は今丁度ビラ撒き事件の新聞記事を讀んでゐたところなので、聞えずきよつとして訊き返した。
「えゝ、今あたしが洗ひ物をしてゐると、俺は警視廳の刑事だが、此處に河上莊太つてものがゐるかつて、階下のお上さんに訊いてゐる聲が聞えたんですの……」
純子はもうすつかり顏の色を變へて、不安らしく胸を喘がせてゐた。が、莊太はもうすぐに落ちついた微笑を見せて、
「さうか……。しかし何でもないよ。それでお前はその刑事に會つたのかい」
「えゝだつて階下のお上さんが何だか返事に困つてゐるやうだつたから、あたし少し怖ろしかつたけれどすぐに出て行つて會つたんですの」
「さうしたらその刑事は何て言つてゐたい」
「えゝ、唯あなたに會つて話があるんですつて……。だからあたし病氣で寢てゐるつて言つたんですけれど、寢てゐたつて關はない、ちよつと會へばそれでいゝんだつて言ふんですの……」
「さうか……。それならこゝへお通しよ。關やしないから……」
「えゝ……」
純子はさう言つたがまだ何だか心配さうに、
「然しほんとに大丈夫でせうか。あたし何んだか胸がどきどきするわ」
「なあに……大丈夫だよ。刑事だつていつたつて、そんなに怖がることはないよ。心配しずに早くお通し……」
「えゝ……」
純子はやつと立ち上がつて梯子段を降りていつたが、間もなく三十二三位の丈の高い、口髭を生やしたどす黑い顏の男を案内して上がつて來た。その男はちよつと見ると商人のやうな身裝をしてゐたが、然しその眼には何となく底の知れない樣な鋭い光りがあつた。
「やあ、あなたが河上さんですか」
刑事はさう言つてから肩書の附いた名刺を出して、
「私はかういふ者です」
と言つて輕くちよつと頭を下げた。
「いや、僕は河上です。どうも體が惡いもんですから、寢床の上で失禮します」
莊太もかう言つて輕く首肯くやうに頭を下げたが、すぐに調子を變へてその男に向つて、
「で、御用と仰しやるのはどんなことなんです」
と、その男はちよつと考へるやうな薄笑ひを泛べながら、
「いや、何ですよ。ちよつとあなたに伺つて見たら解りやしないかと思はれる事がありましてね。それでわざわざ伺つたといふ譯なんですが……」
「えゝ、それは何ういふことなんです」
と、その男は鋭い目付でぢつと莊太の顏を見据ゑながら、
「あなたはあの新生會の會員になつてお在でゝしたね」
「えゝ、なつてゐます」
「それではあの大賀つて男を御存知でせう」
「大賀……知りませんね。何をしてゐる男なんで」
「えゝ、以前藝術家で、その後支那や印度の方を歩き廻つてゐたんださうですが、何でもその間にロシアへ行つたこともあるらしいんです」
「あゝ、あの大賀なら以前二三度會つたこと位ありますよ。あの男が何かやつたんですか」
「えゝ、どうもあの日本艦隊のビラ撒き事件に、多少關係があるらしいのです」

日日案内
三行 一回金五十錢
破格 一回金三十錢
五行 一回金八十錢
十行 一回金一圓五十錢
住所姓名在社 一回金十錢增
御申込みは電話三三〇〇番

女中 至急入用二十歲位迄の身體壯健の者 本人直接來談あれ 新京驛地下食堂 電話二九五六

產婆 姙產婦手ぜまの方は御希望に依り拙宅に御預り致します 梅ケ枝町四丁目 電話三三四一番(呼出) 鈴鹿サク

女中 一名募集 炊事も出來る身元確實の人 希望者は至急申出られ度 中央通三八 大同興業株式會社

住宅 應接間八疊 八疊二間 四疊半一間 風呂 便所 煖房完備 建坪平家約卅坪 地所九十餘坪 場所羽衣町 右安價ニテ賣却ス 新京室町二丁目東一條通 萬方社 電四八八四番

金銀 地金 高價買入 東二條通り廿五 橫濱屋質店

和洋料理 カフエー ミス新京 東四條通 電二七三三番

京染洗張專門 にしきや 電話二六二〇番 消防隊橫入

貸事務所 電話、机、椅子、事務員ボーイ、食事の設備有り至急御申込あれ 滿鐵病院前 商工パーラー 電話三八二八番

紙函製造 大經路一五 長野商會 電話三四九八番

眼鏡の御用は 金華堂へ 吉野町二丁目 電話二六四五

支部長 誰れも出來得る月收多大 權威あり高尚で簡易有望業務 ハガキで申込次第會則送る 東京市目黑十四 國民教育獎勵會

質 貸出勉強 保管確實 流質品安賣 三笠町三ノ二七(東三條通筋) 第七 博多屋

眼鏡の御仕入は!!
◎冗費手數を省 直接製造元より
(カタログ進呈 郵券二錢要)
大阪市東成區林寺町生野中學校前 大川セルロイド工業所 電話天王寺(77)二六二番 振替大阪七四二九五番

御料理 八千代館 長春吉野町 電話三〇九七・三四六六番

當店自慢 長崎カステーラ 五色羊羹 モナカ 輸入組合加盟店
和洋製菓 峯長春堂 同市場內支店 電話三一九一番 電話二八四二番

北鮮經由東京へ!!大阪へ!!
一敦賀ヨリ東京へ國際列車一
滿洲丸(雄基・清津出帆 每六・十六・二六日(月三回))
天草丸(雄基・清津出帆 每一・一一・二一日(月三回))
北日本汽船株式會社 代理店 北鮮運輸

秋より冬
コート地 服生地 婦人服 子供服 スエーター 運動服
新京女學校制服調製所
服の店 十文字屋 電二七三〇番

開業
金融 長期抵利資金供給
事業 拓殖事業ノ經營
預金 定期預金
東洋拓殖株式會社新京支店
日本橋通七十九番地 電話 三九二九番 二四八八番 二五八五番
支店長 渡邊得司郎
創立 明治四十一年
資本金 五千萬圓
社債發行能力 參億五千萬圓
本店 東京市麴町區內山下町一丁目一番地
支社 朝鮮京城黃金町二丁目百九十五番地
支店 京城、釜山、大邱、裡里、木浦、大田、元山、沙里院、平壤、間島、奉天、哈爾賓、大連、青島、天津
追テ新京八島通二十八番地ニ新築中ノ事務所落成ヲ俟チ十月中旬移轉ノ豫定

御通知
英國ガニヤー、オーガスト、ドウメー、ハウスミード等世界一流の會社製品の然も今年秋冬各服地の最高級品が豊富に參りました、地質、色調、柄すべてが流石は英國の高級品と肯かしむる嶄新なものばかり殊に今年初めてと云ふ嶄新な品を豊富に取揃へました事を特に申上げたいと存じます
こちらで御調製にならにしても其前に一度勝又の見本地を御清覽下さらば今年の流行其他に多少御參考になるかと存じます。(御報次第參上致します)
新京日本橋通(本店大連)
勝又新京出張所
電話三四二五番

滿洲國承認絕對反對 在日使節即時召還
カナダ國際聯盟協會を開き 無法な決議案通過

〔バンクーバ十日發國通〕カナダ國際聯盟協會は九日オツタワに本年度總會を開きカナダ政府に對し一九二九年マニノ、ブライス仲裁裁判よりも廣汎な仲裁條約を米國と締結するやう訂正するに決した、更に英帝國內各聯盟協會を糾合し滿洲國承認絕對反對を繼續すると共に日本が自對滿政策を變更せざる場合は外交使節の即時召還並に經濟的壓迫斷行を勸告する旨の決議案を通過した

壽府の一般軍縮會議 十月六日開會

〔東京十日發國通〕佐藤駐白大使よりの報告によればジュネーヴに於ける一般軍縮會議は來月六日より幹部會を再開し、暑中休暇を利用して議長ヘンダーソン氏が米佛、伊、獨各國代表者等とマクドナルド案を中心として內交涉を遂げた經過を報告し、陸軍制限に關しては戰車、毒瓦斯及び科學兵器の使用制限方式を、海軍制限に關してはワシントン及びロンドン兩條約の改訂を見るまでの現狀維持確認を目標とし何等かの成案作成を試み、次いで十月十七日より殺委員會を開催して前記成案の再確認に關し討議を續行する段取りとなつた、政府では從來の行懸り上駐白大使佐藤尚武氏、駐土大使武者小路公共氏及び海軍中將長谷川淸氏を代表として充分に活躍せしめることとなつたが、休暇中ヘンダーソン議長と佐藤大使が折衝した經緯より觀るに參加主要國代表は大体兵力量問題を除きヘンダーソンの提言に諒解を與へられたるものの如きも我方はロンドン條約が暫定的效力を有するに止まるの理由を以て佐藤大使よりその現狀維持に反對し、且つ海軍制限に關しても航空母艦の廢止及び空中重爆擊機の禁止等を提案して居るので、休暇明け軍縮會議に於て軍備の質的並に量的問題に關し數字的制限協定を締結する事なく單に抽象的方式の調制に甘んずる場合と雖も我代表は既定方針遂行に關し惡戰苦鬪を免れ難きものと觀られて居る

北鐵讓渡交涉近く再開されん 滿洲國側最後的解決要求か

〔東京十日發國通〕北鐵讓渡交涉はソ聯側クズネツオフ氏の病氣恢復し、又國立銀行參與官バルイシニコフ氏の着京により再開の氣運濃厚となつたが、滿洲國側ではソ聯に對し次回交涉で讓渡案の最後的決定に達せんことを要求して居る、滿洲國はソ聯側が讓渡價格五千萬圓一ルーブル廿五錢替へを受諾せぬ以上一切の中間手段を廢し交涉不成立に終るも辭せずと强硬な態度を持して居るので次回交涉でソ聯側の出樣は最も注目されて居る日取はソ滿兩國代表間に考慮中だが大体十三日前後である

ハルビン日本赤十字看護婦來滿

〔大連十一日發國通〕今回新設された日本赤十字社ハルビン診療所詰看護婦鈴木ハナ外六名は昨朝「うすりい丸」で來滿し直ちに北上した

メキシコ政府キューバ現政府を承認

〔ハバナ八日發國通〕キューバ新政府は八日メキシコ政府が現政府を承認したる旨發表した

盧山會議決議と我外務當局の意向

〔東京十日發國通〕第三次廬山會議に關し今日まで外務省其他の情報を綜合すると、同會議では左の如く意見の一致を見た模樣である

一、共匪剿滅と北支雜軍整理及び此等の實行資金獲得のため財政確立に努力す
一、米支借款や國際聯盟等を疲勞せる國力恢復に利用すべし
一、對日政策は國內問題の整理を待つて積極的に講ずべきだ

右決議に對し我外務省は左の如き意向である

一、國民政府が先づ國內の疲弊を救ふことが現下の問題であることは當然で抗日を繼續すれば支那は遂に聯盟の共同管理になる結果とならう
一、五千萬弗借款を抗日に利用されゝば斷乎排擊す、國內問題で小康を得た後抗日態度を採ることなきは保し難い故その節は堂々帝國の所信を披瀝し其反省を求める、我國としては南京政府今後の行動に慎重の監視を要する

蔣介石陸海空軍の大元帥に推戴さる —盧山會議で決定—

〔東京十日發國通〕其筋着の情報に依れば盧山會議で蔣介石は陸海空軍の大元帥たることに決定し、陸海軍訓練部は軍事委員がこれを統一することになつた、又汪精衛は政府主席に宋子文は經濟部長に黃郛を以て外交部長とすることに意見の一致を見た、尙は棉麥借款の千六百萬元を赤化匪の討伐費用に、殘餘は建設事業に充てる事になり、これが實行の衝に當るべき經濟委員會の組織を充實擴張することになつたと云ふ事である

天津方面に排日運動再燃 市黨部頻りに暗躍

〔天津九日發國通〕停戰協定後一時鳴りを鎭めてゐた排日運動は又々最近再燃し始め市黨部の魔手が縣黨部にまで延び一歩奧地に入ると日貨の抑留や私制罰金の徵收が行はれて居る一方某方面からの確報によれば、北平に於ては百數十の各私設小學校で又々排日講義を始め純眞なる小學兒童にまで排日氣分を吹込み、又市中に於ては日貨商並に日貨取扱人を盛に脅迫して居ると

裁兵問題を考究 何應欽各將領を會して

〔北平十一日發國通〕軍事分會委員長何應欽は本十一日午前九時居仁堂に於いて各將領宋哲元、于學忠、龐炳勳、萬福麟、蔣伯誠、何柱國、王以哲等を召集會議を開き河北に於ける裁兵、軍費節減問題に就き便法を講ずることになつた聞くところに依ると一連（百三十人）毎に三十名づつ裁兵する模樣でこの裁兵によつて食料だけで約六萬七千圓節減されることになる

各省要求の重大性に 九年度豫算查定紛糾せん

〔東京十一日發國通〕明年度豫算の中心は軍事費を『如何』にするかにあつて新規要求總額十三億圓に對して陸軍三億七千萬圓、海軍四億三千萬圓、兩省合計して八億圓に達し全豫算の六割强を示して居る、依つて主計局は之を最も重大視し概算の查定の如きも海軍を第一着手として順次陸軍、內務、農林、商工等に及ぼすことになつて居るが財政當局は主として財政の前途を憂慮し、思切つた削減を加へやうとし一方軍部側は專ら國防計畫並に四圍の情勢に應ずべき作戰計畫上より萬全の要求を主張し財政對軍備の對立は相當尖銳化するであらうことは明瞭である、之等兩者の調和點を如何にするかは財政當局よりも寧ろ豫算編成上受身的立場に在る軍部であつて九日の荒木陸相の藏相訪問は軍事費を『繞る』政治的解決の前哨戰と觀られ、海軍側としても四億三千萬圓の巨額に上る新規要求を提出して居るが、對外の新情勢は陸軍に比して重大性を加へつつあるので財政當局の查定如何に一層關心を深め近き將來大角海相と高橋藏相の會見を見るに至るであらうしかしながら藏相と軍部大臣との政治的折衝のみに依つて軍事費問題の政治的解決を望むは明年度の要求額が餘りに彪大に過ぎ且つ財政軍備が何れも非常時的特質を持ち過ぎて居るから、此何れかを全うせしめんとせば他を犧牲にする外なく而も其何れに決定さるゝにせよ帝國の將來に重大なる『影響』を齎らす事明かであるから當然之は國策として閣議に於て決定せらるべき性質のもので、藏相と軍部大臣の會見の如きも結局は財政當局の查定上の參考とする程度で眞の一致點に到達する事は至難と觀られ、明年度の軍事費問題を繞る豫算編成上の政治的紛糾は今後も相當深刻化するであらう

江防艦隊の二艦 大黑河に向ふ

〔ハルビン十日發國通〕當地江防艦隊司令部への公電によれば目下滿ソ國境を界線アムールを溯江中の「大同」「利民」の二江防艦は十二日大黑河へ入る豫定である

不法引込車輛調査拒否せば 司法權を發動せしめん
滿洲國側の肚極まる

〔ハルビン十一日發國通〕北鐵計畫局の機關車、貨車搬出問題の調査は滿洲里、ボグラニチナヤ兩驛長の反對で手が下せず惱んでゐるが、李督辦は八日新京に赴き對策を打合せの結果滿洲政府の方針決定し、滿洲里、一面坡兩驛長とハルビン機關庫長の三直接責任者に就き徹底調査に決定した若し彼等が之に應ぜねば司法權を發動して三名を拘引する

に至るべく重大視されてゐる李督辦は佐藤事務官と十日午後二時十分當地に歸還した

銅山號事件再度の抗議 施代表よりソ聯へ

〔ハルビン十日發國通〕外交部北滿特派員公署代表施履本氏は銅山號事件に關し九日午前新京中央政府の訓令に基きソ聯總領事スラブツキー氏を通じモスクワソ政府に對し左の如き要求よりなる警告的抗議を發した

一、銅山號警備白系露人ウストムスキー以下十名の遲滯なき釋放
一、事件責任者の嚴重處罰
一、ソ聯政府の謝罪表明並に將來に對する保證

今次の抗議は江防艦隊並に銅山號が九日ハルビンに歸來せる結果銅山號事件は全然ソ聯側の不法行爲により惹起されたる證據愈々明白となつたので事實を詳細に列擧し右三項の要求を發した次第であるソ聯側に於ては銅山號件勃發の當初より今日に至る迄で常に曖昧な態度を持續し外交部が八月十一日第一回抗議を發したにも拘はらず何等誠意ある回答をも寄せず一時を糊塗し現在に至つて居るのだが江防艦隊の實地調査の結果に基く確乎たる證據を列擧して今回の滿洲國側の抗議に對しては流石のソ聯側もこれを默殺する譯には行くまいと云はれて居る

キューバ革命騷擾の眞相判明す 在ハバナ渡邊領事報告

〔東京十日發國通〕キューバ革命騷擾の眞相に關し八日在ハバナ渡邊領事より本省に左の如き報告があつた

一、ハバナ大學生はセルペデス氏の臨時政府が憲法議會召集に就き逡巡しその目的を公表せず、而も參謀總長モンテス氏は人事行政にも濫刺たる革命精神を缺き、民意を裏切る傾向があるので愈々無力政府の倒壞の決意をなすに至つたところが同じ目的に向つて運動してゐるコロンビア聯隊バチスタ軍曹は之等の學生幹部と連絡をとりセルペデス大統領が先般颶風で最も被害甚大のマタンサ地方訪問旅行に出掛けた留守に乘じ四日大學生幹部會、陸海軍代表はバチスタ軍曹を推せる急進革命派三十名とコロンビア聯隊倶樂部に集合し、革命の實行手段に就き協議し其の結果五日午前一時に至り五名の政府委員を選出し臨時政府を樹立し政綱を發表した

一、右革命派のリーダーバチスタ軍曹は參謀總長に任命せられ陸軍の執權を掌握しゴ軍曹は海軍々令部長に任命、海軍の執權を握つた、次いで將校は一齊に官位を剝奪されたが敢て抗爭するものもなく、斯て軍事革命は流血の慘事を見ず平穩に行はれた

セ大統領は此報を聞き視察旅行から急遽大統領官邸に歸還し、米國大使ウエルズ氏と會談の後同日午後九時革命政府委員と懇談行はれ極めて平穩裏に政權の授受が行はれ斯くて完全に轉覆した革命政府は大統領を置かず五名の行政委員から構成されてゐる

キューバ大統領にサンマルチン博士任命さる

〔キューバ十日發國通〕キューバ第二次革命を指導する革命軍事委員會は十日同委員會委員文部衞生慈善兼職大臣ラモン、グラウ、サンマルチン博士をキューバ大統領に選出任命した

新任旅順要港部司令官 枝原少將着任

〔大連十一日發國通〕新任旅順要港部司令官枝原百合一少將は十一日午後八時大連入港のうすりい丸で官民の出迎へを受け着任したが船中左の如く語る

門司出帆以來平穩な航海だつた、滿洲は從來艦隊に乘組んで屢々來航したことがある一番最近は昭和五年聯合艦隊の航空艦隊司令として來連した要港部の事務引繼ぎは未だ何も聞いてゐないが旅順でやる事とならう、仕事の方は津田前司令官はよくやつて呉てゐるので其あとを踏襲して行く積りである、駐滿海軍部とも圓滑に連絡をとつて行き度い

尙ほ司令官は上陸後直に自動車で旅順に赴いた

ライヒマン一行に會つて 變な策動はよせと注意を促す
杉村公使車中談

〔[illegible]府津十日發國通〕十日朝滿支視察の途に就いた杉村公使は車中次の如く語つた

聯盟は支那に對し協力委員を送つて居り英國また聯盟のカドーガンを駐支公使に任命し、米國も亦棉麥借款やら飛行機を賣込んだりして歐米は再び支那に眼をつけ出した、英米の對支政策は表面に中立的色彩の濃厚を作りこれに小國等を參加せしめ極めて公平な樣な活動をさせ自國はあくまで裏面に隱れて相互に連絡をとつて活動して居る日本もごしごし活動をすることだ、英米は滿洲に事變勃發當時は日本が早くもあきらめるだらうことを豫想して居たが案外底力を出して頑張つて居るので手を出せぬ狀態だ宋子文も此の事實を見て來て居るので支那の對日態度は今のところ右とも左とも動き樣がないであらう、自分は全く白紙で鏡の役目を勤めに支那に行くのだ、支那へ渡つてから宋子文始め南京政府の要路者とも面會意見を交換し十月上旬上海でライヒマン一行とも會つて變な策動をして極東の事態を無用に惡化せしめぬ樣注意を促したいと思つて居る

英政府から拉致英人救出で 在滿日本當局に謝意を表明

〔ロンドン九日發國通〕匪賊に拉致監禁された南昌號乘組英人船員二名は在滿日本當局の盡力に依り去る六日五ヶ月の監禁から釋放されるに至つた、右に對し英國政府當局は新京及び營口駐劄の日本當局に對し電報で深甚なる謝意を表明した

あすクラーク副領事來京 關係方面に挨拶

營口の英人船員二名の救出については當の英國側でも滿日官憲の多大の苦心と努力に深く感謝しクラーク副領事は此のほど奉天でわが奉天總領事三谷奉天公省警務廳長、奉天憲兵隊本部阪本少佐を訪れ謝意を述べたがなほ同副領事は十二日新京に出京滿日關係方面に對して謝禮の挨拶を述べることとなつた

田代憲兵司令官 南滿に向ふ

田代憲兵隊司令官は高地少佐上砂高級副官を隨へ十一日午前九時發一週間の豫定で奉天大連、營口、旅順の初度巡視に赴いた

移動宣傳班を奧地へ派遣

〔チチハル十日發國通〕黑龍江省治安維持會では今回大規模の移動宣傳班を組織し之を五班に分ちて江省中央部たる齊克、呼海沿線一帶奧地に派遣し、治安工作の指導訓練を行ふ事となつた、右宣傳班は廿日乃至一ヶ月の豫定にて七日出發したがその宣傳工作は主として地方民衆の目覺めを促す事に力を注ぎ、官民一致して殘存の小匪賊討伐をなすと共に各部落毎に保甲連座法を施行する方針である

人事往來

▲秋山中佐（關東軍第四課長）十日午前九時着任
▲瀨田中佐（鐵道第〇〇隊）十日午前八時四十分發哈市へ
▲西永大尉（鐵嶺派遣憲兵隊長）十日午前八時四十分發哈市へ
▲增岡中佐（奉天隊長）十日午前九時發奉天へ
▲矢澤一等軍醫正（赤峰衞戍病院長）同上
▲岡部三等軍醫正（赤峰衞戍病院附）同上
▲於保少佐（關東軍司令部）十日午後〇時着吉林より
▲川崎少佐（線區司令部）同上
▲小磯中將（關東軍參謀長）十日午後七時五十分着公主嶺より
▲內藤技師（陸軍省）十日午後七時五十分着奉天より
▲謝外交部總長同上
▲遠藤總務廳長十日午後十時發奉天へ
▲小坂順造氏（貴族院議員）十日午後十時發奉天へ
▲有田三等主計正（關東倉庫新京倉庫長）同上
▲故松下二等兵遺骨（步兵第〇〇聯）十一日午前六時四十分發奉天へ

團体

▲山口縣青年滿鮮視察團二十五名十一日午前六時四十分着奉天より、午前八時四十分發哈市へ
▲福島縣見學市團六名十一日午後〇時三十分發吉林へ
▲布哇曹洞宗團九名十一日午後七時五十分着梅屋投宿
▲全武大學教授團十二名午前九時五十分發公主嶺へ
▲朝鮮乾川驛主催團十二名十一日午後十時五十五分發哈市へ
▲朝鮮慶南金融組合團十二名十一日午前八時着、午前八時四十分發哈市へ
▲朝鮮京城金融組合團十二名十一日午前八時四十分發哈市へ（旭ホテル）
▲岡山縣教育團十四名十一日午後〇時着吉林より梅屋旅館へ

海外經濟

▲銀塊及爲替
倫敦銀塊 一八片一六分一
同 遠限 一八片八分一

各地市場

▲阪神日米爲替 [illegible]
▲新京錢鈔現物
金票對鈔票 一三、一〇
國幣對金票 一〇七、三〇
金票對官帖 四四、九〇
鈔票對官帖 [illegible]
國幣對官帖 [illegible]
月幣對官帖 [illegible]
銀洋對官帖 [illegible]

▲大阪株式 [illegible]
▲同短期 [illegible]
▲大連株式 [illegible]
▲大阪三品 [illegible]
▲大阪棉花 [illegible]

▲上海標金 [illegible]
▲上海日本向 第一回 第二回 第三回 [illegible]
▲上海倫敦向 一志三片一六分三 一志三片四分一
▲上海紐育向 元弗四分三 元弗一六分三
▲大連金鈔票 [illegible]
▲大連上海向 [illegible]
▲大連煙台向 [illegible]

米 棉花 [illegible]

新京市況

特產現物 高粱 大豆 包米 先物 大豆 [illegible]
鈔票對金票 [illegible]
現大洋對金票 [illegible]
國幣對金票 [illegible]
大洋對鈔票 [illegible]

滿洲事變第二周年紀念宴開催

來ル九月十八日ハ滿洲事變第二周年ノ意義深キ紀念日ニ當ヌルヲ以テ此際一段ト緊張、國民的感激ヲ新ニスル爲メ官民合同左記ニ依リ紀念宴ヲ開催致スヘキニ就キ市民各位多數御參加下サル樣御願申シマス

記
一、日時 九月十八日（月）正午
一、場所 新京西廣場小學校講堂
一、會費 金一圓五十錢
一、會員券 會費ト引換ニ會員券ヲ御渡シ致シマスカラ當日右會員券ヲ必ス持參ノコト
一、申込 九月十六日午後四時迄ニ日本側は地方事務所又ハ各區長へ滿洲側は總務廳情報處ヘ御申込下サイ

昭和八年九月十日
總領事 吉澤淸次郎
新京時局後援會長 荒木章
市民各位

痔疾患者の福音
根切する事神靈の如し!!
家傳名灸 ぢ 專門治療院
藥で治らぬ難症も唯一ヶ所の灸で治る保險つきなほらねば料金不要尙痔漏と雖も開せず全治す但し貧窮者は無料
東京福壽堂出所 新京驛前
本日より向三十日間 巴旅館內にて
電二四四八番

輝く武勳を殘して 第六師團凱旋

今後の治安維持は心配ない

關東軍第一課長 塚田大佐の談

在滿こゝに十ケ月、赫々たる武勳を中外に宣揚曠古の偉績を輝く戰史に留めたわが第六師團はいよく近く晴れの凱旋の途に就くことゝなつたが思へば昨年十二月六日滿洲出動の大命を拜し、同十九日奉天附近に到着、直ちに一部は三角地帶匪賊の掃蕩に出動して爾來或は熱河の聖戰に或は關內の聖戰に或は治安の維持に東奔西走永遠の平和に多大の貢獻をなした、その功績は吾等在滿同胞として殊に忘れ得ざるものである、同師團の歸還に際して關東軍第一課長塚田大佐は左の如く語る

第六師團が內地歸還に關する大命降下し同師團は近く大連經由凱旋の途に着くこととなりました、第六師團が

『昨冬』十二月渡滿以來の赫々たる武勳は萬人の認むる處でありまして軍司令官の訓示（別項）に依りましても明かであります、第六師團の歸還に伴ひ在滿兵力の減少は當然であり、此の機に乘じ擡頭せんとする不良分子の存在すべきことは想像に難くないのでありますが、憂慮して居りました本夏繁茂期に於ける兵匪の跳梁も適切なる警備計畫と異常なる日滿諸隊の健鬪と、且つまた警務諸機關の活動とに依り豫期以上の治安を保ちつゝあります、又河北省に於ける支那軍不逞人地帶に於ける

『治安』も一時支那側新聞には擾亂に陷りつゝあるが如く報道せられてあつた樣でありますが、それは僞にせんとするものの宣傳に過ぎず、これまた豫想以上に良好の狀態にありますので第六師團の歸還に依り滿洲及之れ等地方の治安が亂るゝが如きことは萬なかろうと確信して居ります、否

在滿諸隊及警務機關は更に警戒の度を嚴にし不良分子をして蠢動だもなし能はざらしめんことを期して居ります

九州男兒の本領を發揮す

菱刈司令官の訓示

第六師團の內地歸還に際し菱刈關東軍司令官は左の通り訓示した

訓示

昨冬出動以來寒酷暑ヲ凌キ艱苦缺乏ニ耐ヘ多事ナリシ關東軍ノ一重鎭トシテ各地ニ轉戰シ能ク九州健兒ノ本領ヲ發揮シ殊ニ熱河、河北ノ作戰ニ方リテハ赫々ノ武勳ヲ樹テ光彩陸離トシテ永ヘニ青史ヲ飾レリ

今ヤ軍ノ作戰一段落ヲ告クルノ時功成リ名遂ケテ錦ヲ郷土ニ飾ラントス寔ニ同慶ニ堪ヘサルナリ

然リト雖內外ノ情勢ヲ觀ルニ皇國ノ前途ハ益々多難ニシテ皇軍ノ責務ハ愈々重大ナリ諸氏幾クハ凱歌高唱ノ間尙功ニ驕ラス自重研鑽更ニ明日ニ備フルノ覺悟アルヘシ

近ク予ノ隷下ヲ離レントスルニ方リ玆ニ更メテ出動間陣歿セル英靈ニ對シ無限ノ哀悼ヲ捧ケ傷痍セル戰友ニ對シ深甚ナル同情ヲ表シ且衷心ヨリ將士一同ノ努苦ヲ謝ス

昭和八年九月九日　關東軍司令官　菱刈隆

傷病兵歸還

十二日午後零時半發の十八列車で新京衛戍病院から傷病兵二十四名が內地還送で出發する

家庭的な慰安

兵士ホームに浸る 婦人會の努力に依り

白衣の兵隊さん何れも感謝

新京家事講習所の兵士ホームは毎日曜祭日毎に兵士達の

『唯一』の家庭的慰安娛樂場として非常な繁昌を呈してゐる事は周知の通りであるが、昨十日は初秋の快晴で集る兵士達は何時になく多くピンポン、麻雀、碁、將棋、コリントテーブルゲーム、蓄音機、ピアノ等それぞれの趣味遊戯にごつた返し、お晝の食事には愛國婦人會の奧さん達は全くてんてこ舞ひだつたが午後四時衛戍病院から白衣の兵隊さん達が吉林○○隊中村特務曹長以下卅餘名此の家庭的慰安を饗應を喫すべく初めて來館した、傷病兵達は流石におさなしく婦人會の奧さん達が

『特に』念入りに作つた壽司其他の御馳走を受け、三味線や蓄音機に慰安され和氣藹々の家庭的空氣を滿喫して午後五時半一同非常な歡喜と感謝で歸つた、因に昨十日參集の兵士達は右傷病兵を加へて三百五十名に達したが、去る六月十七日此の兵士ホーム開館以來昨日迄の日曜祭日十三日間に亘る來館兵士は合計二千九百餘名に達し最近は平均二百五十名を算してゐる、これが經營は一切新京聯合婦人會の獻身的な努力に依つて行はれてゐるが各方面よりの寄附もあり、過般の基金募集「新戰場」上映による千圓の收入が當分の經營に充てられる模樣又近く某方面より五百圓の

『寄附』もあるさの事でこの兵士ホームは益々繁昌して行くであらうがこの兵士ホームが出來てから兵隊さん達の風紀が目立つて良くなり、貯金も一段と增加のみならず歸家へ送金する人がだんだん多くなつて行くさいふ話で、これは何より喜ぶべき現象で、婦人會の人達は自分達の努力が多少でも酬ひられた事を深く感じて益々今後の活躍を期してゐる、尙ほ婦人會では移動兵士ホームを計畫しい來る廿日よりハルビン、チチハル

『熱河』方面へ數名一團となり兵士慰安の旅に出る事になつてゐる

日蓮宗經王寺の龍口法難會

來る十二日は日蓮聖人が大難四度、小難無數なりし生涯に於ける大難中の大難である龍口法難の聖日に相當するので市內曙町經王寺にては同日午後六時より例年の如く龍口法難會の法要を嚴修し恒例のぼたもち供養をなすさのことで一般の參詣を歡迎すること

五、一五事件

海軍被告の論告求刑

愈々十一日午前九時から開始

【東京九日發國通】五、一五事件海軍側被告古賀中尉等十名にかゝる反亂並びに同豫備罪の論告求刑は愈々十一日午前九時から橫須賀軍法會議法廷に開かれる一世を震駭せしめた大事件だけに山本檢察官が如何なる論斷を下すか、如何なる求刑をなすか各方面より多大の關心をもつて見られてゐる、論告文は判紙三十六頁に亘り求刑完了までには約二時間半を要する見込で右求刑は陸軍及び司法其他各方面に重大影響あるので當日は各方面より傍聽に赴く筈である

奉天の故宮博物館の昨日午後發火

清朝時代の遺物危險に瀕す

【奉天十日發國通至急報】十日午後七時半奉天城內故宮博物館玉座北側倉庫より突如出火、午後九時現在、長さ六十間に亘る倉庫を嘗め盡しなほ炎々燃えつゝあり、附近一帶は火の海さ化し倉庫西側には滿洲國の國寶四庫全書其他清朝時代の遺物があり憂慮されてゐる、萬一を考慮して奉天獨立守備隊奉天警備司令部、警察隊、消防隊等出動し城內の警備に當つてゐる、原因は目下のところ不明なるも倉庫裏側は民家に接しをるので隙を見て侵入した反滿分子の攪亂行爲と見られてゐる

鎭火 倉庫一棟を燒き

【奉天十一日發國通】既報奉天城內故宮博物館裏倉庫の火事はその後消防隊、守備隊の決死的活動により倉庫一棟を燒いたのみで同日午後九時四十五分鎭火した、右倉庫は事變後學良軍の押收武器を格納してゐたもので、損害二萬圓程度である

發火の原因については目下取調中であるが反滿抗日、治安攪亂を企圖するものゝ仕業ではないかさ、その方面にも嚴重探査の步を進めてゐる

名人聯盟浪曲大會

粒ぶ選り揃いでみつちりと聽かれる眞の名流浪曲

獨流滑稽ニコ〳〵會々長　廣澤駒藏
宗家一流妙調　日吉川秋齋
日本京山會々長　京山呑風
大阪親友派副取締　廣澤虎吉
日本唯一神秘的大藝豪ビクター及びコロンビヤ技藝委員　天光軒滿月

會る 十一日 十二日

入場料 特等一圓三十錢 一等一圓 二等七十錢

長春座

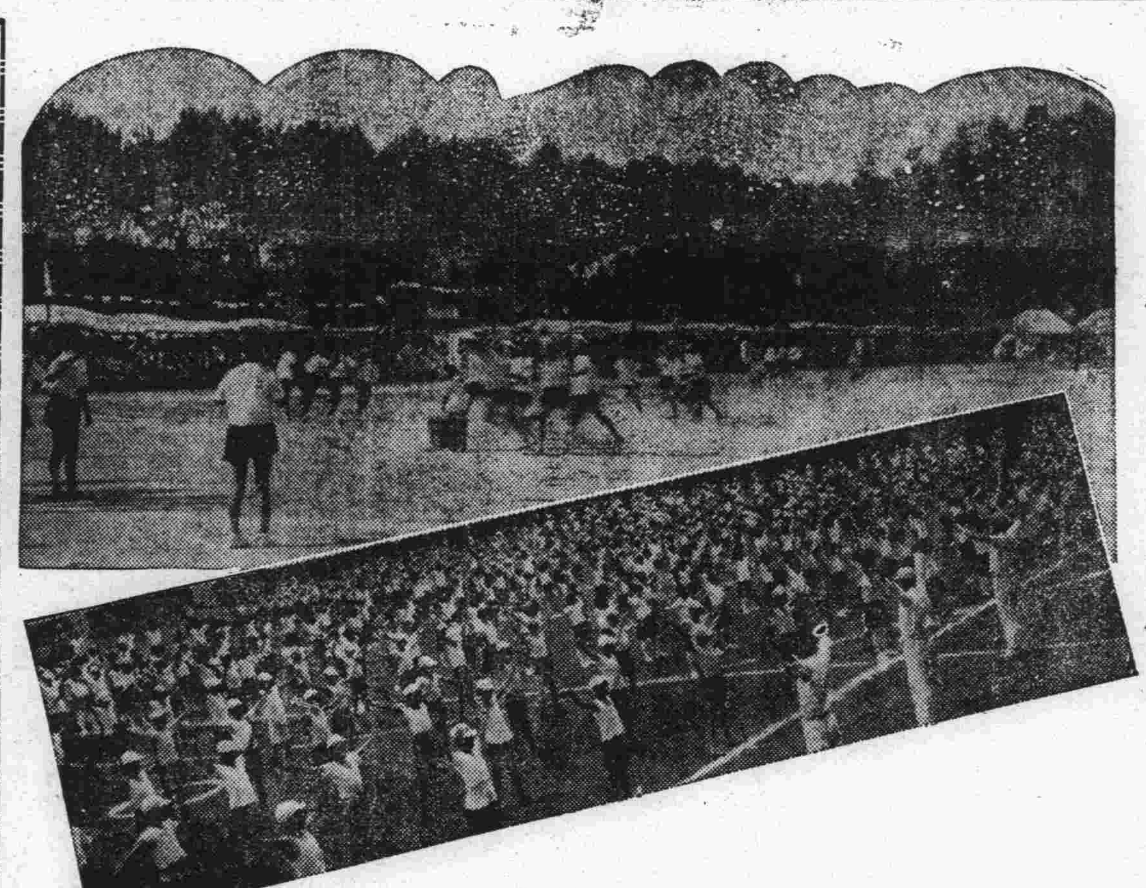

けふ僕らの運動會に

お父さん、お母さん達の興奮

惠まれた秋晴れのけふ兒童達には待ちに待つた運動會の日だ、室町小學校庭は參觀の父兄達で終日大賑ひこの人出を見込んで拔目のない商人達が門外にずらりさ賣店の行列、いづれも素晴らしい賣行きである、校內では一勝負毎にドツさばかり歡聲があがる、わが愛し子の一擧一動に父兄等の興奮もいよく昂まり、まるで家族會同樣の觀（寫眞は六年女子の內地旅行競技さ全校生のラヂオ体操）

新京驛荒し 犯人遂に逮捕

元熱河某軍の炊事夫

旣報去る一日新京驛貨物第三倉庫內の奉天東亞煙公司より新京同支店へ送附し來た煙草四十個中十個を如何にも受取人の如く裝ひ何等關係なき軍服を着てまんまと騙取した犯人に付新京署並憲兵隊では極力搜索中七日午前八時頃大膽にも又復件の犯人は再び同所に趣き同一手段によつて詐詐貨物を騙取せんとしたが係員に怪しまれ遂に未遂に終つた以來新京署司法係及憲兵隊では犯人逮捕に必死となり不眠不休の活動を續けてゐたが其効空しからず八日午前九時頃市內三笠町常盤旅館前を徘徊中を池田、池水、成松の三刑事一行に逮捕され直に本署へ連行倉田主任自ら嚴重取調中であるが、犯人は詐欺、竊盜前科二犯を有する原籍福岡縣三池郡上野村字赤池松原義夫（三〇）＝假名＝で元熱河某軍の炊事夫を勤めて居たが六月中旬解雇され失職したので直に奉天に趣き七月中旬頃から奉天驛貨物係で前後六回に亘り煙草其他の貨物を專門に騙取し、其の被害額實に四千餘圓に及び新京で騙取した煙草は市內某所で賣捌いてゐた

驛賣品の價格統一

昭和七年六月二十四日よりビール、煙草等の驛賣店賣價を指定せるも以來銀價及び一般物價騰貴に鑑み今般營業人と打合せの結果左記の通り一部賣價を改正する事になつた

ビール	三五
ウエストミンスター	四〇
敷島	一四
朝日	一〇
ハツピー	四
スピヤー	五
オアシス	一〇
粉刀	一〇
双鶴	五
仙女	五
ルビーノキン	一〇
スリーキャツスル	三五

新京選手權體育大會

愈々二十二日より三日間 西公園グラウンドで

全滿體育大會新京豫選を兼ねる滿洲國體育協會新京支部主催の第二回新京選手權體育大會は愈々本月二十二日より三日間西公園運動場で開催されるが、全國大會に於ける優勝者は審査の上第十回極東オリムピツク大會に滿洲國代表として派遣される資格を附與されるので各地出場選手は素晴らしい意氣込で連日猛練習を續けてゐる、因みに新京選手權大會の競技種目及び出場資格は左の通りである

△種目　男子－陸上競技、蹴球、籠球、排球、庭球、「硬球」ラグビー

女子－陸上競技、排球、庭球

△選手資格　滿洲國內に居住する者は民族を問はず選手資格を有す

但し暫定的に本ヶ部統括區域外の者を除く

－陸上競技－

一、一選手の出場種目は隨意（無制限）

一、競技種目

男子－トラツク□百米、四百米、八百米、千五百米、五千米、ハイハードル、八百米リレー、フキールド□走巾跳棒高跳、圓盤投、砲丸投、槍投

女子－トラツク□六十米、百米、四百米リレー、フキールド□走巾跳、走高跳、砲丸投（八磅）

△選手權資格　トラツク、フキールド一二等者

球技　優勝者

但し庭球及ラグビーはオープン競技とす球技に關しては追て詳細發表す

練習及び指導に關して希望ある場合は體育協會に於て出來得る限り斡旋す

△申込　種目、氏名、勤務個所を明記して大同二年九月十六日までに特別市公署內體育協會宛申込まれたし

商業學校運動會

十三日に開催

新京商業學校では來る十三日（雨天順延）午前八時から同校運動場に於て秋季大運動會を催す事になつて居るが本年から特に興味本意で行ふ筈で、それがためタイムには重きは置かず觀覽者のあきの來ない樣面白くやる筈で家族同伴の觀覽を希望して居る

奉實勝つ

對全新京　5―1

全新京對奉天實業野球戰は十日午後三時五十分より西公園グラウンドで球審疋田、壘審石闘、森川三氏審判の下に奉實の先攻で開始されたが結局五對一で奉實勝つ

△バツテリー　奉天－木下、大貫、柳田　新京－高橋、藤井、古賀

△スコアー

奉天	0	1	2	0	0	0	0	1	1	5
新京	0	0	0	0	0	0	1	0	0	1

滿軍勝つ

對奉實野球　2―1

滿洲國軍對奉實野球戰は昨日午後一時十五分より西公園野球場に於て球審石闘、一壘石切三桑川上三氏審判の下に滿洲國軍先攻で開始され本年の成績兩軍一勝一敗の後を受けて謂はゞ決勝戰さも言ふべき今日、觀衆は定刻前より續々スタンドに詰めかける試合經過左の如し

△一、二、三回兩軍無得、四回の表二死後栗原出壘するや續く打者赤木の安打に栗原生還、貴重な一點を先取其後八回迄兩軍得點無く九回の表、一死後栗原四球で出壘し二壘盜壘の後又もや赤木左翼前に安打、野手後逸する間に栗原生還一點を加ふ、續いて奉實最後の攻擊に移り一點を返したるも及ばず結局二對一のスコアーで滿洲國軍勝つ閉戰二時三十分

△スコアー及びバツテリー左の如し

滿軍	0	0	0	1	0	0	0	0	1	2
奉實	0	0	0	0	0	0	0	0	1	1

バツテリー　滿軍－水原、森川　奉實－木下、近藤

大勝 滿洲國チーム

對新京商業ラ式　17―8

新京ラグビー、シーズンの劈頭を飾る滿洲國對新京商業ラグビー蹴球試合は十日午後二時三十分より商業グラウンドに於てレフエリー崔氏審判の下に滿洲國チーム先蹴にて開始滿洲國終始優勢で、前半三トライ、後半一ゴール、一ペナルティを得たのに對し新京商業後半一トライを得ひたのみで、十七對三で、滿洲國チーム第一戰に大勝す

滿洲國　17（98／03）8　新商

滿洲國　野川 島 波田 田 內 毛 穗 倉 川 島 谷 脇 長 納 瀨 黒 池 尹 武 腕 小 上 水 穗 長谷川

新京商業　田呂谷 口 林 根 本 川 松 波 本 田 石野 驛 川 小 板 梶 市 吉 丹 備 朴 飯 岸下、田中

鮮滿對抗陸上競技

遠征軍に凱歌　75―68

【大連十日發國通】鮮滿對抗陸上競技は八百米を以て開始されたが鮮軍は有馬主將不出場、滿軍は西村不出場を除き全選手健鬪、大接戰裡に午後五時四十分競技種目を終つたが結局七五對六八で遠征軍三度凱歌をあげた此日二百米西の二十秒二の日本新記録を始め百、槍、二百の三種目に滿洲記録を更新した、一等及優勝者左の如し

△走高跳、一米八五竹內、△二百、二十一秒一（日本新記録）西、△棒高跳、三米七五久常、山本、△リレー二分二秒朝鮮

戰後直ちに朝鮮總督並に全滿寄贈の優勝盃授與あり盛大裡に戰幕を閉じた

帝大々勝

慶帝三回戰　10A―5

【東京十日發國通】慶帝第三回戰は正午より慶應先攻で開始され、左のスコアーで帝大大勝す、閉戰二時半

△スコアー

慶應	0	1	1	0	0	0	1	1	1	5
帝大	1	0	2	1	0	5	1	0	A	10A

△バツテリー　帝大－樋原、黒岩　慶應－春日井、灰山、塚越、三宅、小川、櫻井

慶應對文理大 對抗陸上競技

文理大勝す

【東京十一日發國通】第一回慶應對文理科大學對抗陸上競技會は十日午後二時半神宮競技場で擧行されたが四十六點三分の一對二十八點三分の二で文理科大學優勝した

立教勝つ

法立三回戰　4―3

【東京十日發國通】十日の法立三回戰は午後三時十分より立教の先攻によつて開始されたが、結局四對三で立教勝つ閉戰五時二十五分

△スコアー

立教	0	0	0	0	4	0	0	0	0	4
法政	0	0	2	0	0	1	0	0	0	3

前畑孃 世界新記錄

【名古屋十日發國通】十日に行はれた第五回中部日本中等學校水泳競技大會で杉山高女の前畑秀子孃が女子二百メートル平泳豫選で三分六秒の記錄を出し、長水路に於ける世界新記錄を作つた、更に杉山高女の小島一枝孃は四百メートル自由型決勝で五分五十九秒を出し日本新記錄を作つた

於關東洲十五回清酒品評會

優等金牌受領

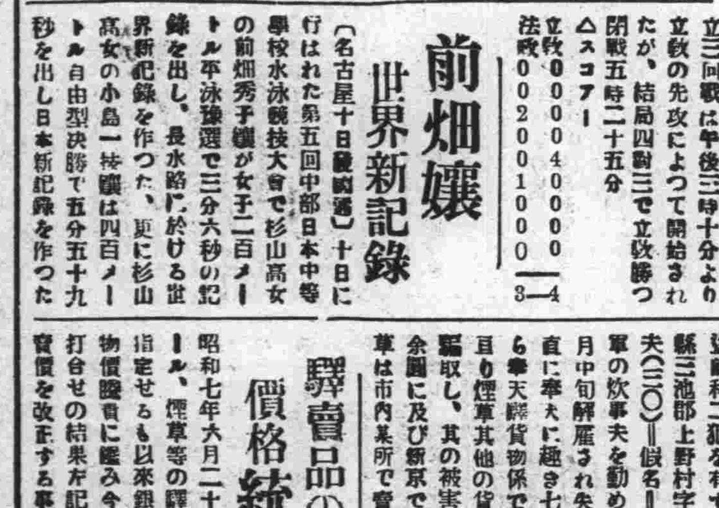

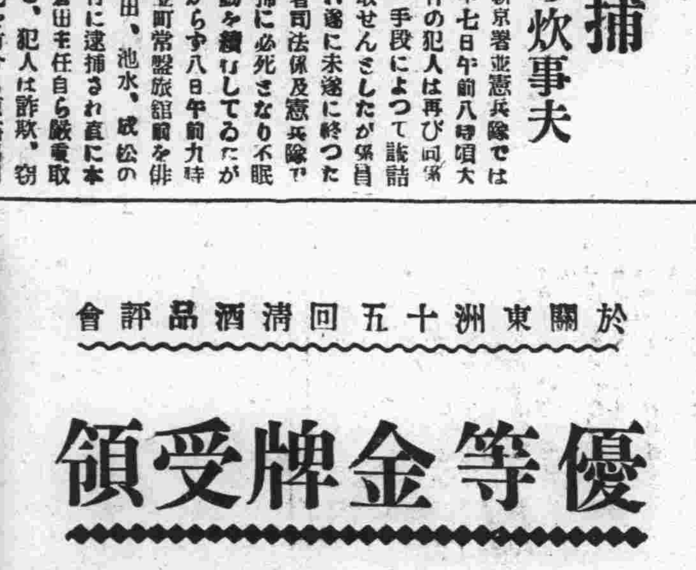

お祭の

お酒の御用は是非

森川新京支店へ

曙町二丁目　電話三八〇八番

慶安異聞 艶魔地獄

（劇場上演映畫化）玉水三郎　（繪）長谷川小信

（三十五）罪の桎梏（七）

無慚とも慘忍とも言ひやうのないお菊の殺され方。恨みを呑んで齒を食ひ縛り、目を上吊つた生けるが如き其死相。それが美人だけに猶さら物凄い。

青山主膳は思ひを遂げられなかつた爲め、一時の怒りに斬り捨てはしたものゝ、又惜いやうな氣もして、

「我意に從はざりし憎き女………忠太夫、古井戸へ投げ込めッ」

桐川忠太夫は、今お菊の死に顏を見て、顏へ上つてゐる處。

「ヘ、ヘッ……畏まりました」

「何を猶豫致すか」

「イヤ其……唯今」

靉靆りに能く見えるお菊の青白い瞳、鼻口滴る扉口から乳の邊り、半面に血しぶきのかゝつた恐ろしさに、忠太夫顏を反向けて死骸をズル〳〵引摺つた。

白綾の襠を、古井戸まで漸く運んで、井戸の上の覆蓋を取除けた。

スーッと一道の妖氣が、井筒の上に立昇る。

「御前……怪しい物が」

だが主膳はそれを見て、事もなげに打笑つた。

「東照神君の孫姫に渡らせらるゝ千姫殿の御亂行より、多くの男を斬り込んだる井筒の底、妖氣の立つは當然であらう」

「ヘ、ヘ、それでも何だか手前、背中に水をかけられましたやうな氣分で……」

「ウワフヘヽヽへ何を申す臆病者め、速かに菊の死骸を取捨てよ」

「ヘ、ヘイ……心得ました。唯今取捨てまする」

抱き上げた死骸を、井筒の上へ乘せて投げ込まうとすると、スル〳〵と井戸側から外へずれる。

「コリャ何を致す」

「メ、メ唯今、寒さの爲に手先が凍えまして、ツイ辷りました。」

「呆痴、早う致せ」

「ハッ」と言つた時、降り歇んでゐた雪が、又さつと吹雪の如く、忠太夫の面を打つ。

「ア、ー冷こい事で……南無阿彌陀佛」

念佛唱へてドブーン。底知れぬ深い井戸の中へ沈めて了つた。

「アッハヽヽハ、忠太夫其方はそれでも、念佛を申すのか、顏に似合はぬ事だ。之を鬼面佛心とでも申すのであらう」

「でも菊の怨靈が、此世に殘るやうな事があつてはなりませぬ」

「怨靈が殘つて、化物にでもなり再び顯はるゝ事あらば、又斬るの興でもさせて呉れるわアヽ、こ」

「御前……御前」

「何だ……慌たゞしい」

「アレ……アレ向ふを御覽下さい、あの四阿の邊を……」

「ヘ、ア鬼火が燃えて居るの……狐火とでも申すのか」

「エ、御冗談を仰せられますな。あれはお菊の人魂で……」

「愚な事を申すな。人が火になつて何うならう」

「でも世上で申ます、魂魄此土に止まつて、恨みを晴らさんとする怨靈は、狩人魂や鬼火になると申します」

「女童の如き事を口に致すな。ドリャ酒を温ためて、今宵の寒さを凌ぐであらう」

主膳は心にも掛けず四阿の方から住居へ行かうとすると、其前へフワーリと鬼火が飛んで行く。

九月十二日 火曜　舊七月廿三日 辛巳　大安　成　箕宿

●一白の人 花々しき進境は無けれど眞面目なれば有利 巳と未と寅が吉
●二黑の人 不安の念のみ起り集中力を失ひ物事成らず 甲と丁と亥が吉
●三碧の人 順風に乘り出して不安なく目的地に到る日 未と庚と癸が吉
●四綠の人 坂路に車を曳く如く力緩めば足亡らんとす 辰と巳と未が吉
●五黃の人 厚康を失ひて困苦を生ずべき日輕動を戒む 丙と亥と壬が吉
●六白の人 勢に任せて我意につのれば大失敗を招かん 乙と未と申が吉
●七赤の人 周圍の形勢を洞察して應分の對策を取るべし 甲と丁と未が吉
●八白の人 要心堅固にも隙の生ずる恐あり油斷は大敵 丙と庚と壬が吉
●九紫の人 運氣旺盛にて萬事の如く諸事發達を遂ぐべし 乙と亥と癸が吉

大阪商船出帆

門司、神戸（大阪）行　×三等船客設備船（午前十時大連出帆）

うすりい丸　九月十三日
ばいかる丸　九月十五日
×しあとる丸　九月十六日
亞米利加丸　九月十七日
うらる丸　九月十八日
はるぴん丸　九月二十日
×たこま丸　九月廿一日
香港丸　九月廿二日

●切符發賣所 滿鐵沿線主要各驛及各地ヂャパンツーリストビューロー
●案内所 船車連絡切符（往復切符ハ汽車二割引、汽船一割引。通用期間二ケ月）大連、門司、神戸間乘船切符（往復切符ハ復路運賃二割引通用期間三ケ月）
●専屬荷扱所 各地國際運輸會社支店

大阪商船株式會社 大連支店 電話四一三七番　奉天出張所電話四〇八九番　新京出張所電話二三二六番

滿洲銀行

何んと言つても……これが日本一!!

ユニオンビール

サッと泡だつ　グット呑む　一杯　心身爽快

大東京 横濱市　全國の酒類商組合の指定品

新京富士町三丁目　新京總代理店　滿洲醬油合資會社　電話二一七三

法律相談及鑑定　貸地貸家の管理　民刑事訴訟事件　諸契約書の作成

辯護士 沼田勇法律事務所　入船町四丁目廿九ノ二　電話二一四七番

營業科目
落葉松電柱　建築用足場丸太　土木用杭丸太　杭木、腕木　堅木、特種材　北滿、吉林原木　製材品其他

牡丹江木材公司新京出張所
共信公司　新京入船町二ノ一五　電話三三〇一番 三三三七番　支店 吉林大馬路

近代的流行の粋を誇る　合服と冬服!　生地…裁斷…仕立……　きつと御氣に召します!!

高級レデーメード 豐富入荷

エスヤ洋服店　新京吉野町二丁目　電話二六一九番

新京 石川千代次商醸　電話 三四 七八 五七 三〇 番

廣告の御用は電話三三〇〇番へ

清淨―親切―叮嚀　都ホテル　日本總領事館前　館主 小林竹次　電話四八三七番

從來NO印ノモイルの名稱、商標、罐意匠を今回左記の通り相改め益々品質の高上に邁進可致候間倍舊の御愛顧の程願上候　尚姉妹品 落花生サラダ油、フライ油も⊗印に改正仕候間今後御買求めの節はマークに御注意の程願上候

日清サラダ油

營養御料理　サラダにフライにマヨネーズに是非!

各食料品店雜貨店デパートにて販賣

齒科一般 口腔外科 小兒齒科
齒科 安谷醫院　三笠町一丁目ヤマトホテル裏　東京齒科醫學士 安谷勇次

美酒佳肴　長春座裏　會席御料理 やよい　電話三四九〇番

内科 小兒科　性病 痔疾科　アヘン、モヒ〔ヘロイン〕中毒
松本醫院　入院隨意　隨時往診應需　日本橋通郵便局前　電話三七五六番

鏡臺と世帶道具が揃ひました!!
家具と敷物　新京日本橋通　品川洋行

英國製高級煙草 フェデラル コルク口付

新京日日新聞

發行所 新京日日新聞社

附屬地の土地代 やはり値上げ實施
滿鐵本社ではうんと云はず 但し繁華街のみ

榮晴らしい新京の發展に伴つて地方事務所では土地料の從下を屆ひさち、さきに地方委員、各區長、大地主の參集を求めてこれが

『諒解』を得んとしたところ、新京の土地料金は去る昭和四年一率に一割の値上げをなし、昭和六年不況のため元値りに値上げを撤廢して今回に至つてゐるが何分現在の新京は過渡時代ともいふべきで、將來の新市街實現によつて附屬地の狀勢も如何に變化するか知れず、此際直ちに値上げすることは聊か不穩當の嫌ひがあるからこゝ二個年間の猶豫をおいて然る後に決定するのは至當であらうとの意見に一致し當局者もこれを認めて

『本社』にその旨を申請したところ本社側では飽くまで値上げを固執し、沿線各地との振合ひからいつても新京の發展による一部繁華街の土地料値上げは全く當然のものとして再び要求して來たその內容は

一、中央通および日本橋通に面するもの
二、最近特に著しく發展したもの

に對し一級方の値上をせよといふにあつて現在、新京において最も高い中央通方面は現在の八級（一錢五厘）が九級（一錢八厘）に二割方の

『値上』を見ることになるわけで、地方事務所では今や兩者の中間板挾みとなつて苦悶の形で、近く前記關係者の再會合を求めて諒解に努むることゝなつた

嶄新布地多數入荷
室町小學校前
井上洋服店
電話三七六四番

各方面との 精神的一致成り
愈よ不拔の國策樹立に着手 政友案なども研究

（東京十一日發電通）協定に關する政府の政治的工作は齋藤首相の政友、民政、國同三黨主の『訪問』ならびに貴族院代表との會見で大體一段落を告げたので今後政府は愈々見ゆる方面に於ける世界的轉換期に善處する不拔の國策を樹立すべく邁進することになつてゐるが鈴木總裁より首相に示したる政友會の五大國策要綱は過般の閣議に於いて各閣僚に配布され更に事務次官會議に於いても堀切書記官長から各省事務次官に配布され參考案として研究することゝなつてゐる。政府としては問題の輕重緩急を考查して當面の問題對策と基本對策とに分けて着々準備を進めてゐる、當面の問題としては米價問題があるがこれは農相が米穀統制法の實施に依つて善處し得るとなしてゐるので靜觀主義を以つて臨むことにし國防問題、外交問題、思想問題等に關しては所管大臣並びに關係閣僚の間で

『懇談』することゝなつてゐるが今後は各閣僚の間に往復折衝が頻繁と行はれ秋冷と共に政界に活氣を呈するものと豫想されてゐる

新郵便局長 着任挨拶

新任新京郵便局長高橋富十郎氏は十日朝來京十一日關係各方面を就任挨拶に歷訪した

街の灯を點ず 座談會

夕刊所報の如く樓上に於て開催された市街照明會設立委員會は既報の如く新京署保安係計畫通り全部賛意を得たので直に工事に着手し費用は總て各町內員が負擔する樣圓滑に話が進んだ結果現在の如き薄暗い夜の新京が晝をあざむく大新京と化すのも近き將來であらうと一般から非常に期待されてゐる（寫眞は滿電樓上の灯）

東拓けふから滿洲總本部に
渡邊支店長語る

全滿に約七千萬圓の投資額を有する東拓は滿洲國の經濟工作に積極的に參加すべく先づ第一階程として新京出張所を支店に昇格せしめ十二日より開店の手筈を整へたが、東拓としては滿洲經濟工作の總本部を現在政治經濟の中心たる新京に置く筈で、將來人員を整へ重役級の人物を派遣し滿洲各地の支店出張所を統轄せしむることに決定してゐる、尙右に就き渡邊初代支店長は語る

愈よけふから支店として開業することになりましたが今後新京が中心に活動することになるのではないかと思はれます何分滿洲國の國內開發には東拓としても極力援助し埋もれた資源開發に積極的に乘出すことになるでせう

濛江の川眞珠 いよく世に出る
近く新京で試賣開始

滿洲の資源開發は滿洲國內でも又內地に於ても一番興味ある問題とされて居り

『裏に』北滿から吉林方面、熱河方面の調査に向つた資源調査團等に對しては關東軍としても極力援助方に就き便宜を取計ふ方針であるが、滿洲にはまだく計り知れない資源の數々が知られざる儘に埋れてゐる、最近吉林、奉天省境の地、濛江縣方面の宣撫工作に出掛けた吉林の一協和會員は同方面に於ける宣撫工作に成功し併せて同地方住民の狀況其他につき種々調査を終へて歸つて來たが同會員は白頭山より濛江縣を流れる松花江の支流に無數の眞珠が產出されて居り然かも住民の間では丸で雜貨品の樣に取引をされて居ると云ふ、內地の資本家等には凡そ目の眩めるやうな

『生活』を向上せしむべく先づ第一回の試みとして同眞珠を新京に持つて來て試賣をして見ることにした、尙ほ本月上旬打合せのため來京した高須吉林事務局員は語る

元來この地方は元清朝發祥の地で眞珠と人參は禁產物とされ、一般の採取を禁じられたるものですその爲め住民は眞珠に對する觀念から段々遠ざかつて行つたものらしい、何の法度もない現在に於ては既に眞珠がどんな價値を持つて居るのかさえ知らないものと思はれます、協和會として協和會の精神から言つても全然營利的な方面には關與しないつもりですが眞珠をこのまゝにして置く譯にも行かないから先づ少しばかり採取して見て新京に持つて來て試賣をやつて見やうと思つてゐます。といふのは協和會として同縣民の生活を向上させてやるためにも一方法と考へるからです、尙ほ濛江縣には遠からず耕畜場も設るつもりですし縣民の切なる要望によつて日語學校も開設するつもりです

何と會見の爲 馬占山密かに北上

（天津十一日發聯電）支那紙の報ずるところに依れば東北抗日將領馬占山は歐洲より歸還後一時世間の噂を避ける爲め莫干山に在つたが、今次北問題複雜を極め來るや何應欽と何事か商議の爲め一昨日汽船順天號にて上海より密かに來津し、一兩日中に赴平する模樣である

移民及採金狀況視察に
小河拓務書記官等出發

小河拓務書記官、陸軍省[illegible]課長[illegible]山中佐、沼田海軍[illegible]少佐等一行十名は最近の採金狀況並に日本移民の狀況視察のため來る十三日朝新京出發爾後約十日間に亘り佳木斯に向ふことゝなり、目下準備中である

日滿互惠關稅協約の締結其他要望
來月開く滿洲商議聯合會に 新京側から提案せん

第十七回滿洲商工會議所聯合會は哈爾濱商議主催の下に來る十月一、二日は書記長會議、三、四兩日は本會議を開くことゝなり、新京からは石崎副會頭、大垣書記長らも出席することになつたが新京商工會議所の提出議案は左の通りである

一、日滿互惠關稅協約締結に關する件

（理由）帝國が此際滿洲國獨立後に於ける列國の態度は漸れも差別政策を執て日本に對し經濟上の壓迫を加へんとする傾向漸次露骨となり來れり、之れに對し我國は萬全の對策を樹立の要あるは勿論なり、即ち近時日滿經濟ブロツクの確立の急務が高調せらるゝ所以にして兩國間に完全なる經濟的統制を期するの要あるを痛感するを以て先づ互惠關稅協約の締結は差當り必要とする所なり、本聯合會は前回に於て滿洲貿易關稅に關し建議せる所あるも如其結果滿洲に於て多少の關稅改正を見たりと雖も、其の範圍狹少且品目の僅少に過ぎざる點少なからず、依て此際日滿貿易の進展と滿洲國大衆の生活必需品を目途に協約を至急締結されんことを我政府に建議せんとす

二、滿洲國輸入綿絲布關稅引下方に關する件

（理由）滿洲國民大衆生活必需品たる綿絲布の現行輸入關稅率は民國に於て滿洲の地方的經濟事情に何等の考慮を用いず日貨排斥を主眼として制定したるものを滿洲國は其儘之を踏襲し若かも最近一部稅率改正に當つても尙之に觸れざりしは不當且つ不自然極まるものと云はざるべからず、滿洲國に於ては一般的に關稅率の改正を行ふ迄には今後二ヶ年以上を要するやに仄聞するも斯の如きは國民生活に及ぼす惡影響の大なると日滿貿易の振興上甚だしき障害となるを以て此際速に支那關稅舊稅率程度（從量制のものと內綿絲は價格の七分五厘綿布は一割、綿絲綿布は一割二分五厘程度の率）に引下方滿洲國と交涉する樣我政府に建議せんとす

三、木材の滿洲國輸出稅撤廢に關する件

（理由）滿洲國內木材の蓄積量は百五十億尺〆と概算され居るは稍過大に失するの嫌あるも百億內外を保有することは疑を容れざる處なり、滿洲國內に於ける木材需給の現狀に於ては國內の產額を以て需要を充たすに足らざるも、這は森林地帶の匪賊橫行甚しく伐採作業意の如くならざる時に當り國內の建設事業急激に勃興を來せるが爲にして林地に於ける治安全きを得るに至れば諸種の施設完成さるゝと相俟つて出材數量は急增し忽ち過剩を來すべきやもあせり恐るに現行の如き高率（從價七分五厘）なる輸出稅の存在は直ちに木材輸出の障礙となり森林資源開發上大なる障害をなすものなり依て此際之を撤廢せしむる樣滿洲國に交涉方我政府に建議せんとす

四、北鐵南部線運賃引下方に關する件

（理由）北鐵南部線運賃と滿鐵現行運賃とを比較するに（輸出輸入の要主なる二、三商品に就て見るに）

哈爾濱寬城子間（南行）

品名	キロ當り	換算率	邦幣換算	一杆
大豆	[illegible]	[illegible]	[illegible]	[illegible]
麥粉	[illegible]	[illegible]	[illegible]	[illegible]

新京大連間（南行）

品名	一杆キロ當り	特定	普通	一杆當り
大豆	[illegible]	[illegible]	[illegible]	[illegible]
麥粉	[illegible]	[illegible]	[illegible]	[illegible]

寬城子哈爾濱（北行）

品名	一キロ當り	換算	邦幣	一杆當り
綿絲	[illegible]	[illegible]	[illegible]	[illegible]
綿布	[illegible]	[illegible]	[illegible]	[illegible]
白砂糖	[illegible]	[illegible]	[illegible]	[illegible]

大連新京間（北行）

品名	一キロ當り	特定	普通	一杆當り
綿絲	[illegible]	[illegible]	[illegible]	[illegible]
綿布	[illegible]	[illegible]	[illegible]	[illegible]
白砂糖	[illegible]	[illegible]	[illegible]	[illegible]

右表中滿鐵の南部に達する特定運賃制の率は暫く措き普通運賃に依りて見るに（哈爾濱相場は金圓同價と見做す）南行（輸出）貨物一杆當り北鐵は滿鐵に比し大豆は二七倍強、麥粉は三二七倍弱にして北行貨物にありては北鐵南部線綿糸は四五倍に綿布は八、二五倍白砂糖は九倍となり居れり南部線運賃は世界一高率なりとの定評あるとは言へ滿鐵運賃も高率なりとて[illegible]きに其れにも増して輸出の如き此高率運賃が滿洲の產業開發乃至貿易進展に大なる障害となるのみならず、國民の負擔を加重する結果を招來するものなるを以て少くとも現行滿鐵運賃程度に低減せしむる樣交涉方我政府に建議せんとす

五、滿洲商業移民の根本對策に關する件

（理由）[illegible]

第二回華府軍縮 三省對策協議會
華倫兩條約の法理的再吟味から

（東京十一日發聯電）第二回ワシントン會議對策に就き陸海、外三省の軍縮協議會は今週木曜日に第二次の會合を開き準備考查に入る筈だが、問題は兩條約の有效期限

『當面』は順序としてワシントン條約と一九三五年の會議との關係にあるがワシントン條約は締約國の一方に通告するも明限後二年は有效とされ、若し廢止通告が無かつた場合は通告後二年は有效なる譯である之に反しロンドン條約はワシントン條約の改訂も兼ね一九三五年に會議召集される事が規定されるのみで一九三五年の會議決裂せば三六年末でお流れとなる、最も其の際ロンドン條約中に含まれてゐる主力艦と航空母艦に關する條項はワシントン條約に包含され殘存する筈である、斯くの如く兩條約の有效期限は各々異り有效期限を異にするので此の際我對策も愼重を要する譯でワシントン條約の廢止を通告するも尙ほ二年間は有效であり一九三六年末廢止される兵力量決定のためには何等か形式の協定が必要との理由からも廢止通告論も物にならぬと觀られてゐるが、注目すべきは一九三五年會議の機會に備へ適當な

『機會』に參加國にワシントン條約廢止に近き意味の既存海軍條約の兵力量では協定に應ぜられぬとの態度を示せよとの意見が擡頭の代り有力に主張されて居る

開業

金融 長期抵利資金供給
事業 拓殖事業ノ經營
預金 定期預金

東洋拓殖株式會社新京支店
日本橋通七十九番地
電話 三九二九 二四八九 二五八五番

支店長 渡邊得司郎

創立 明治四十一年
資本金 五千萬圓
社債發行能力 參億五千萬圓
本店 東京市麴町區內山下町一丁目一番地
支社 朝鮮京城黃金町二丁目百九十五番地
支店 京城、釜山、大邱、裡里、木浦、大田、元山、沙里院、平壤、間島、奉天、哈爾濱、大連、青島、天津

追ノ新京八島通二十八番地ニ新築中ノ事務所落成ヲ俟テ十月中旬移轉ノ豫定

有給外務社員招聘

一、年齡 廿五歲以上の活動家（男女不問）
一、勤務地 全滿各地隨意
一、經驗の有無を問はず
一、希望者は履歷書持參本人來社の事
一、面會時間 自午前十時至正午

新京日本橋通新京ビル二階
日清生命新京出張所
電話四八七二番

最上白米
特等醬油
清酒、木炭
今田商店
電話[illegible]番

告示第十六號

昭和八年九月九日

秋季清潔施行ノ件

管內居住者（滿鐵附屬地居住者ヲ除ク）ハ左記標準ニヨリ檢查前日迄ニ清潔法ヲ施行シ警察官吏ノ檢查ヲ受クヘシ

但シ指定期日迄ニ施行シ難キ者ハ其ノ理由ヲ具シ當館警察署（新京以外ノ地ニ在リテハ所轄警察官吏派出所）ノ承認ヲ受クヘシ

新京總領事 吉澤清次郎

記

一、雨天ハ勿論曇天ノ日ヲ避クヘシ
二、住宅及物置等ニ在ル家具其他移動シ得ヘキ物品ハ全部交通ノ妨害トナラサル屋外ニ搬出シ家屋內外ヲ掃除スルト共ニ出來得ル限リ通風採光ヲ計ルヘシ
三、天井又ハ床下ノ內部ヲ出入シ得ヘキ構造ノ家屋ハ成ルヘク天井裏又ハ床下ヲモ掃除スルコト
四、倉庫內ニ格納セル多量ノ物品等ハ出來得ル限リ屋外ニ搬出シ得サルモノハ戶ヲ開放シ通風採光ヲ計リ且ツ內外ヲ清掃スヘシ
五、疊、敷物、寢具、及衣類等ハ二、三時間以上日光ニ曝スヘシ
但シ日光ノ爲メ褪色ノ虞アルモノハ陰乾トナスモ妨ケナシ
六、水道栓、井戶日常ノ食料品置場、厨房、浴室便所、火食、地下室、塵芥箱、下水、溝、便所及其ノ附近ハ特ニ入念ニ掃除シ其ノ破損部分ハ完全ニ修理スヘシ
七、邸宅內ニ於テ溫濕ノ場所ハ土砂又ハ石灰木炭等ヲ散布シ乾燥ヲ計ルヘシ
八、塵芥其ノ他汚物等ハ火災ノ虞ナキ場所ニ於テ燒却スヘシ
九、工場其ノ他常ニ公衆ノ出入スル業態ニアルモノ又ハ位置ノ關係上不潔ニ陷リ易キ場所ハ特ニ注意シ丁寧ニ掃除スヘシ
十、前各號ノ外警察官吏ニ於テ特ニ注意指示シタル事項ハ之ヲ嚴重ニ勵行スヘシ

清潔法檢查日割

月日	施行區域
九月廿五日	北門外大馬路以東一圓
九月廿六日	北門外大馬路以西大經路以東一圓
九月廿七日	北門外大經路以西一圓
九月廿八日	寬城子南嶺吉長張家灣派出所管內一圓 四洮局派出所

古賀中尉等三名に死刑の求刑を宣告

五、一五事件海軍側被告に！

山本檢察官論告後

(横須賀十一日發國通)山本檢察官は論告を終はり午前十一時十八分左の如く求刑を宣した

本籍 佐賀縣佐賀市西魚町七四 當時 霧ヶ浦練習航空隊所屬 休職海軍中尉 古賀清志(二五)

本籍 佐賀縣佐賀市水ヶ江町一一七 當時 軍艦妙高乘組 休職海軍中尉 三上卓(二九)

本籍 佐賀縣小城郡東多久村大字別府四四二一 當時 佐賀高等學校理科在學 豫備役海軍少尉 黒岩勇(二九)

以上死刑

本籍 福岡縣小倉市大字富野一二〇五 當時 霞ヶ浦練習航空隊所屬 休職海軍中尉 中村義雄(二五)

本籍 新潟縣高田市東本町三丁目四七 當時 横須賀海兵團付 休職海軍中尉 山岸宏(二五)

本籍 佐賀縣小城郡北多久村大字好久原五三六 當時 横須賀鎭守府付 休職海軍少尉 村山格之(二五)

以上無期懲役

本籍 青森縣市大字大野字長島七八 當時 佐世保鎭守府付 待命海軍少尉 伊東龜城(二六)

本籍 山口縣大津郡仙崎町二一一 當時 驅逐艦檜乘組 待命海軍少尉 大庭春雄(二五)

本籍 熊本縣飽託郡池上村大字高橋九一八 當時 佐世保鎭守府附待命海軍中尉 林正義(二八)

以上禁錮六年

本籍 鹿兒島縣肝屬郡鹿屋町中名六〇三 當時 佐世保海軍々需部所屬 豫備役海軍大尉 塚野道雄(三五)

禁錮三年

右終つて直ちに休憩に入り午後一時再開、特別辯護人朝田大尉の辯護に入つた

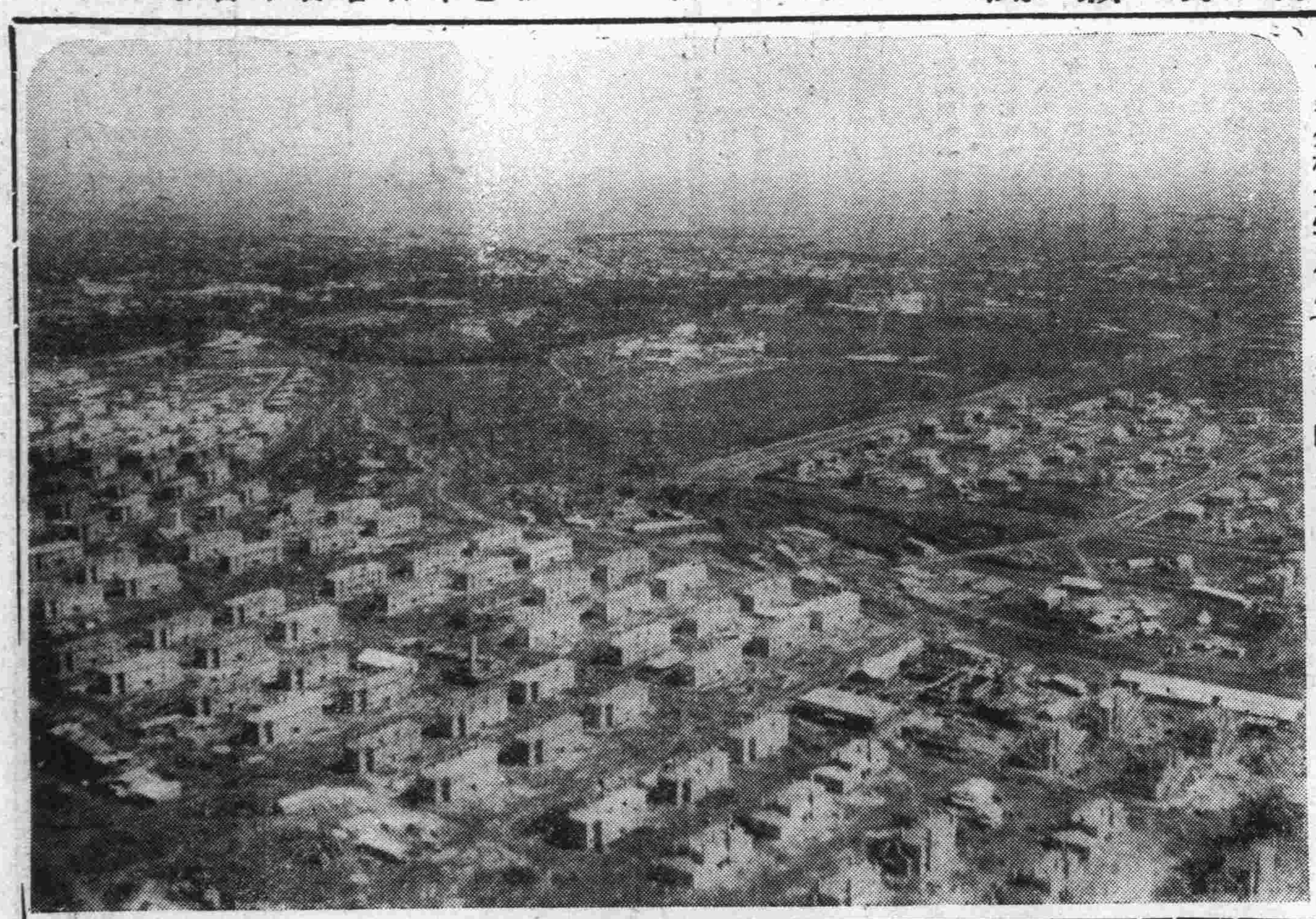

山本檢察官の大論告

(横須賀十一日發國通)海軍側五、一五事件の被告古賀中尉外十名の被告に對する山本檢察官の論告は前後十九回に亘る

『審理』の後十一日午前九時から横須賀軍法會議法廷において開廷された時に一世を傾聽せしむる空前の歴史的大論告である、此の日被告等は殘暑にもめげず相變らず元氣で已が罪科に對する求刑を目前に控えながら、些かも動じたる色もない、一方山本檢察官が如何なる論告を下し如何なる求刑をなすかを聽かんものと海軍部內は素より各方面の傍聽者續々參集、法廷の內外は異常な緊張を見せてゐる。古賀中尉を先頭に十名の被告が口邊に微笑を湛へ入廷、斯くて法廷內の大時計が午前九時を指すや起立の號令と共に判事席背後の扉が開かれ高須判士長以下法官判士出廷、高須判士長は「これから公判を開廷致します、檢察官の御論告を承ります」と嚴に宣告すれば山本檢察官は直に起立、草稿を卓上に置いて「これから古賀清志外五名に對する反亂事件、伊東外三名に對する反亂豫備事件に就き當職の意見を開陳します」と論告の口を切れば法廷內は

『水を』打つた樣な靜寂にかへり滿廷の人固唾をのむ、論告二時間半に亘る

(横須賀十一日發國通)山本檢察官の論告は頗る尨大なもので先づ

『序論』より始まり 本件は國家的授刑としても歷史的に重大事件である、本件は血盟團授刑及其他と密接關係を有してゐる、之を嚴格に法律的に觀察すれば共に同一案件ではないかと思はれる點多々ある隨つて理想的に考へれば同一裁判所で併合審理することにより事件の關聯が一層明白になるのではないかと思はれるが我國の法律に於ては裁判の管轄夫々異つてゐるから軍法會議に移すの已むを得ざるを述べ、それより事件の動機、事件發生の原因を詳述し、軍人と政治の問題に言及し被告等は世論に迷はされ、しかも畏くも軍人に賜つた勅諭の精神に戻り終に政治問題に關與し直接行動により政治經濟の

『改新』を圖つたもので、痛恨事と謂はざるを得ぬと述べ、次で暴力行爲の絶對に排除すべき事更に法律擁護の天職を斷乎盡さざるべからざる事を詳述し、反亂罪は

一、黨を結ぶこと
二、兵器を執ること
三、反亂をなすこと

の要件を具備して成立する、而して此の罪は軍規を紊し法を害する事最も重きものである被告等の行爲は多數共同の目的を達する爲通謀して團體を結成した事明瞭であり、又爆彈拳銃等兵器を使用して居る事は疑ひ無い

而して首相を殺害、更に內大臣官邸を襲撃には帝都の治安を暗くする等海軍刑法第二十條の叛亂罪を構成することは疑の餘地無し、又被告伊東龜城他三名は叛亂を爲す目的で手榴彈拳銃を準備し、其他謀議を重ねる等の所爲ありたるが、決行には參加しなかつたので海軍刑法第二十七條の叛亂豫備罪を構成するものと信ずると述べ次で情狀論に及んでそれより求刑に移る

斷罪の論據

(東京十一日發國通)山本檢察官は論告の最後に於て左の如く陳べた

本件は海軍部內に於ての國家革新を企圖する團體、陸軍部內に於ける同種の團體及び民間に於ける同種の團體が共通な目的に向つて合流結合したるものである 被告人中古賀清は革新團體成立以來主動的地位にありたる藤井の出征の際後圖を託せられ、又その勤務個所の關係上連絡統率の任に當るの便宜を有し全般の行動計畫の作成その他同志の統率の任に當りたることはこれを認められるのみならず本人は自ら指令の任に當りたるが如き法廷の陳述あり、海軍に關する限り同人を以て本件反亂の罪首魁と認むる事を相當と信ずる、求刑された被告に對する狀情論の根據は論告にあるが如く海軍刑法第廿條並に反亂豫備罪に對しては同廿七條の規定によるものであるが、右の內古賀は首魁と見られ第廿條第一項に「首魁は死刑に處す」と規定を適用され、殘る反亂罪の五名は同第二項前段により又反亂豫備罪の四名は廿七條前段により、而して古賀、三上黒岩の三名は重きにより、中村、山岸、村上三名は輕きにより、又反亂豫備罪の伊東、大庭、林の三名は重きにより塚野は輕きによつて處斷されたものである、因に廿條の第二項は左の如し

「動議に參與し又は群衆指揮を爲したる者は死刑無期若くは五年以上の懲役又は禁錮に處しその他諸般の職務に從事したるものは三年以上の有期懲役又は禁錮に處す」

西廣場校運動會

十三日擧行

西廣場小學校は十三日午前八時半から同校々庭で第八回秋季運動會を左のプログラムにより開催若し雨ならば順延

一、開會式
一、國旗掲揚
二、開會の辭
三、優勝旗返還

二、演技

順序	種目	學年
1	ラヂオ体操	全學年
2	五〇メートル競走	二年
3	源平玉入レ	一年
4	六〇メートル競走	四男
5	影ぼうし	三四女
6	百メートル競走	六女
7	兎と龜リレー	四女
8	障碍物競走	三五女
9	百メートル競走	五女
10	兵隊さん 男 / まつりのゆめ 女	一年
11	大球運び	三年
12	六〇メートル競走	四女
13	繼走	一二三男
14	綱引	三五年
15	五〇メートル競走	一年
16	体操	三五女
17	繼走	一二三女
18	盲目と啞	二年
19	六〇メートル競走	三年
20	ハンドボール	三五男
21	繼走	四五六女
	晝食	
22	旗体操	三四五六年
23	綱引	二三年
24	センターボール	三五女
25	百メートル競走	五男
26	大球コロがシ	一年
27	波	四五六女
28	來賓競走	
29	父兄對一年綱引	
30	メートル競爭	六男
31	トルコ帽	二男
32	障碍物競走	四男
33	戰爭	三年
34	体操	三五男
35	職員競技	
36	幼兒競走	
37	綱引	三四年
38	繼走	四五六男

三、閉會式
一、優勝旗授與
二、記錄證授與
三、閉會の辭
四、萬歲三唱
五、國旗降納

採点法 個人競技 一等三点 二等二点 三等一点 團体競技 A一等十五点 二等十点 三等五点 四〇点 B勝十点ヅヽ 負〇点

產業ポスター展

一等は京城の中尾氏 三等は新京石岡氏

滿洲產業協會主催の產業ポスター、展覽會出品の優秀作品投票の結果に依る審査は昨十一日行はれ午後四時左の通り結果が發表された

一等(賞金五百圓) 京城 中尾豫作
二等(三百圓) 京城 淺枝次朗
三等(百圓) 京城 清田重哲 同新京 石岡文吾
佳作(五十圓) 同廣原 北野安太郎 同大連 堀川勝 同東京 大野新次 同奉天 高橋滿壽男 金島周

三等入賞の石岡さん 喜こんで語る

三等入賞の石岡氏を曙町四丁目九番の自宅に訪へば、丁度滿洲國大寫眞帳圖案作成に忙しくやつて居た氏は左の樣に感想を述べた

多額早々の所貴紙上でこの企ての記事を見て早速筆をとつたのですが自分は力強いものを作り上げ、そこに新興都市の意氣の昇つて行く感を書こうと思つて書いたのです、何しろこの家に移つて二三日目に初めたので落付かず仕事の傍ら二日一晩で仕上げましたと、なほ氏は來滿前廣島の方で相當その方で苦勞した男で腕に自信は持つて居るらしい

ポグラ、小綏芬河間で旅客列車襲擊

乘客路警等六十數名拉致さる

(ハルビン十一日發國通)十日の北鐵東部線八道河子に於ける國際列車襲擊事件詳報次の如し

十日午前二時廿分ポグラニチナヤ發の國際列車は八道河子西方約三キロの地點に差しかゝるや突如脱線し機關車、手荷物車、貨車の三輛は轟然たる音をたてゝ横倒しに顛覆、同時にレール北側に待機してゐた匪首東三好の率ゆる匪賊三百ドフと客車を襲撃し日本人十名を含む六十名(既報八十名は誤り)を拉致した、警乘の滿洲國兵二十二名は寡兵克く之に應戰した、午前五時に至りポグラニチナヤより裝甲車救援に來り顛覆列車を牽引ポグラに歸還した

列車を襲撃され拉致された旅客は約六十名、遭難者中には沿線巡歷中の男裝の名物女性本莊幽蘭女史があり其他二、三の邦人ある模樣である、尚同列車警乘の滿洲國路警數名は敵襲と共に協力之に應戰したるも衆寡敵せず遂に退却せる模樣で死傷者其他詳細なる損害程度は目下の處尚不明である

本莊幽蘭女史も共に拉致

(ハルビン十一日發國通)十日午前三時ポグラニチナヤ、小綏芬河間に於て匪賊のため

農安附近のペスト

眞症と指定さる

農安の西方莊園双廟子のペストは其後判明せる所に依れば本日迄の死者既に四十餘名に達し、且死亡者に就て見れば皆ペスト症狀を呈してゐるので吉林省公署に於ては昨十日これに對する防疫準備をなし調査に出發した、仍つて眞症か否かは該調査員の歸京を待つて判明する譯であるが、情報に依れば全く眞症ペストと推定されるので、交通遮斷其他の防疫方法に萬全を期してゐる

空から見た大新京の全貌(A)

なんとモダン國都の姿！

(本社寫眞班機上撮影)

空から見た新都大新京の全貌、なんと美しくモダーンなことではないか、寫眞中央茂つたところは皆樣にはお馴染の西公園、右側にポツポツあるのは陸軍官舍、土圖附近に滿すの箱のやうにきれいに並んでゐるのは目下新築中の滿鐵社宅である、秋晴れのけふ此ごろ飛行機に乘つて眼上を見下す氣分もまた格別だ

通遼市外にペストの疑ひ

各機關で防疫會議を招集

十一日滿鐵地方事務所への情報によると通遼市外北二十支里九家子遼河北居住の一滿人患者が九日通遼の滿鐵公醫李西根方に至り診察を求めたが診察の結果ペストの疑ひが濃厚で九家子には一日頃からこれと同樣症狀の死者九名あり、各機關では直ちに防疫會議を開き萬遺漏なきを期してゐるが、眞性か否は(十一日夜)に判明するはずである、なほペスト蔓延の農安縣から歸來した人の話によると患者發生家屋には鼠が頗る多く、而かも患者の吐血甚だしく慘狀を極めてゐると

裝ひ全くなる內部

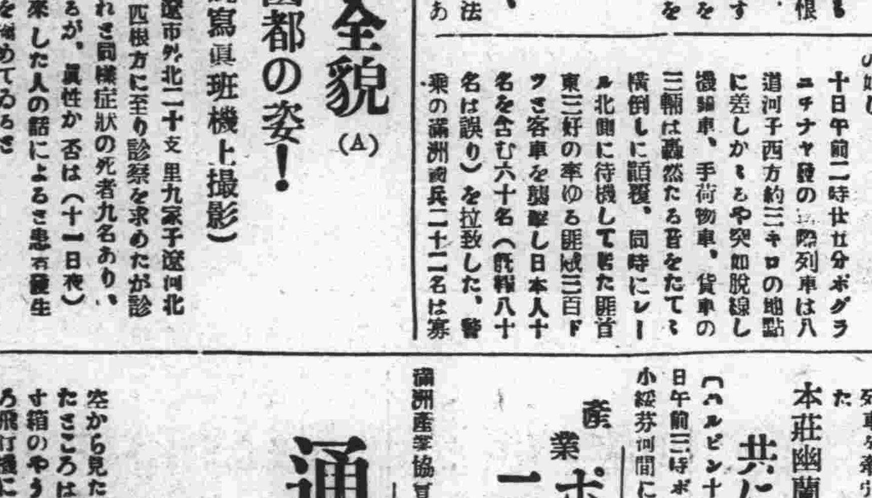

松茸料理 うなぎ料理 支那料理 鍋料理 汽車ランチ

出前迅速

汽車食堂自慢の料理

滿員御禮

開店日なほ淺きに不拘皆樣の絶大なる御好評を博せし弊店が謝恩奉仕の意味にをきまして九日より向ふ五日間大割引デーを催しましたところ初日より日夜滿員の狀態不取敢紙上にて有難く御禮申上ます

店主

汽車食堂の外觀

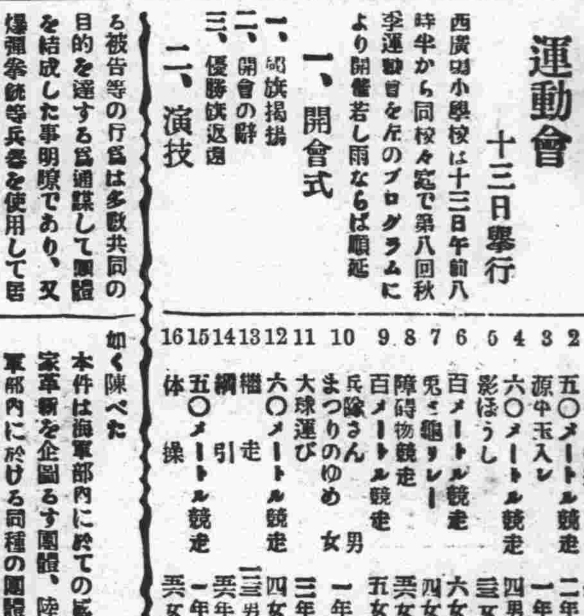

東二條通五八二條橋畔

電話四九四八番

外蒙及び新疆
對ソ聯邦貿易概況（一）

一九二四年七月外蒙共和國の創成に成功したソヴエートロシアは外蒙古より更に支那トルキスタン（新疆省）地方一帶にその勢力を扶植しこの方面の勢力圏の擴大と強化に意を注ぎ、叢には支那トルキスタン方面の國境に沿へるトルクシブ鐵道を竣成し、新疆地方に魔手を揮ふ機會をうかゞつて居たが、一昨春の新疆省に發生せる回教徒一揆を發端に曲折して來た今春四月の迪化政變を最後にどうやら支那トルキスタン地方を支那の治下から離脱させ、ソヴエートロシアの勢力圏內に置き替へる事に成功したやうである

外蒙古及び支那トルキスタン地方が支那の宗主權下にあつたことは歴史上の事實であるが、今日の交通狀態等から考察すれば、その經濟的依存關係は支那よりも寧ろソヴエートロシアにより強くかゝつて居るかに考へられる、況んや支那が現在の如く支那中原の共匪討伐に焦燥し、新疆地方の統治が全く等閑視されて居る現情勢に於ては政治的にも經濟的にも外蒙古は勿論のこと支那トルキスタン地方と雖も亦支那の統治から漸次遠のいてその牽引力の強さをソヴエート、ロシアに持つやうに至ることは免れ難い新情勢と謂ふべきであらう

この兩方面に於けるソヴエート、ロシアの持つ貿易上の地位がどの程度の足どりで發展しつゝあるか、最近數年間の統計について之を窺つて見やう

A、外蒙古の對ソ聯貿易

外蒙古の對外貿易は共和國成立以前に於ては殆んど支那人商舖の手に握られてゐたが共和國成立の翌一九二五年から事態は一變した則ち外蒙古の對外貿易はこの年以來國營又は組合營の機關によつて取扱はるゝこととなり、この方策の下に獨立政府は支那人商舖等個人の對外取引に極度の壓迫政策を試み最も效果的手段として輸出入商に對し重稅を課した、之がために貿易商は先づ輸出に於て甚大な打撃を蒙り、次で輸入に於ても同樣の致命的打撃を蒙り、今日に於ては自滅、閉店の余儀ない運命に陷つて了つた、しかし一九二七年頃に於ては支那人商舖の勢力はまだ相當あつた、一九二七年に於ける國營又は組合營機關の取扱つた對外貿易額の百分率は輸入一九、二パーセント、輸出五七、〇パーセント、平均三七、三パーセントで大割三分は依然支那人商舖等の個人取扱に殘されて居たが一九二九年には輸入五一、八パーセント、輸出六九、二パーセント平均五八、八パーセントで個人取引組の敗退の色は著しくなつて來た

そして一九三〇年の統計では輸入九一、八パーセント、輸出九六、九パーセント、平均九五、三パーセントといふ驚異的數字に示されて居る如く對外上の個人交易は全くその息の根を斷れ、貿易の全部をあげて國營又は組合營機關の取扱ひに移されたのである

外蒙古の對外貿易はその地理的關係上大体支那とロシアに二分されて來た、その貿易年額に關する統計については共和國成立以前に於ては確實な數字を發見するに困難であつたが、現在で統一された稅關局によつて信據するに足る年別統計の發表を見るに至つた、一九二七年以降一九三〇年間の對外貿易總額を稅關局發表の統計について見ると次の如くである（單位千ツーグリツク、一ツーグリツクの含有純銀二十瓦）

	一九二七年	一九二八年	一九二九年	一九三〇年
輸入	三二、六〇〇	三三、四〇〇	二九、〇〇〇	三二、〇〇〇
輸出	二九、七〇〇	三二、七〇〇	二七、三〇〇	三二、三〇〇
計	六二、三〇〇	六六、一〇〇	五六、三〇〇	六四、三〇〇

因に後二年間の貿易額が前二年間のそれに比し著しく減少して居るのは主要輸出入品即ち外蒙の特產品たる羊毛、羊皮、ラクダ毛並に輸入穀物の價格が世界的不況の影響を受けて一齊に下落したことにその主因がある

市俄古世界博覽會
人氣を博しつゝある 御殿風の日本館
日本出品場より
滿洲國を除けと支那側抗議

市俄古に目下開催中の世界博覽會はあらゆる意味に於て眞の國際博覽會であるが宮殿の如き日本館は特に異彩を放ち日本美術品及び生產物、茶室並に南滿洲鐵道の出品物を收め漸次來觀者の人氣を博しつゝある模樣である、此の日本館は鎌倉地方に於ける御殿風に作られてをり周圍には刈込んだ灌木、木造の太鼓橋、石像金魚を放てる泉水を配しておる、館內には日本少女の一團が出品物の說明をしてゐるそ

＝滿洲＝ 鐵道部には成立後八ケ月の新滿洲國の商工業の發達を示す無數の出品物があるが支那側からは日本出品場より滿洲國を除けと博覽會當局に要請してゐるさうである、抗議の理由はアメリカが滿洲國の獨立を承認してゐない限り、日本出品場に於ける滿洲國に關する出品物の展覽を禁ずるは當然の所致であると言ふにある

＝本館＝ 及び出品物は三百萬弗の總出資を代表するものであつて、日本政府の保證の下に日本出品協會が經營し、科學館の西側なる第十六町目に位置してゐる主要出品物の一はマウント・ヴァーノンに於けるワシントンの家の模型であつて價格五十萬弗と註せられ日本漁業の所產たる二萬粒の眞珠とミシシツピー河より採取せる貝殼を以て造られてゐる（完）

國都新風景
明るく朗か 吾等の交番
あすの警察をモツトーに
朝日通の派出所

□……派出所前の新京案內圖と馬車賃金表、ビユーローはだしの親切振りここは日植滿鐵附屬地と城內の境界を衛る朝日通の派出所、キチンと整頓された所內、防彈衣非常ベル傳聲管各種の統計表と行届いた設備は心強さを感じ一輪の活花にはゆかしい心もしのばれて警察から受ける重苦しい感じなどケシ飛んで明るく朗かだ

□……從來は強盜殺人といへば必ずといつてこの派出所を連想させたのだが派出所員の不休の努力は報いられて、こゝ三ケ月間は一件の血腥い事件を發生させず、街頭の照明にも先鞭をつけ南廣場以南を今日の明るさにした鮮かな手腕、月三四九個の行倒れ死体の處理又はあの黃塵中に五分間の馬車通行數二百台余の整理、或は每日五十人を降らぬ道を訪ねる人への案內等々、管內居住者からは全滿に誇る「吾等の派出所」と多大の信頼と感謝を受けてゐる

□……石川取締巡查は語る

警察が獨り頑張つたところで實績は擧らない、居住民との融和と密接な連絡によつてこそ警察目的の完全が期せられる、ここに明日の警察たるの眞義があらう

勤務員は石川、星、庄司、長谷川、吉永、佐井川、大村、清水の敏腕家を揃へ之に九名の交通專務を配してゐる（寫眞は朝日通派出所と部員）

安東 酒一升 二圓五十錢

【安東發】日本からの輸入酒は從來二圓乃至二圓廿錢で賣られてゐたのが八月下旬から一齊に二圓五十錢へ瓶詰で二圓七十錢）に値上げされたこれが理由を某酒店に聞いて見ると四斗五升＝實量は四斗乃至四斗二升＝の大樽一挺の輸入稅（從量稅であるため酒質の良否に拘らず同一稅）約五千一圓で一升當り稅金一圓二三十錢、これに運賃諸掛及び原價を加算すると實は二圓八十錢位に賣らねば採算がとれず一時に大幅の値上は困難なので先づ差當り二圓五十錢とした……とあり輸入稅は幣制が建だから銀幣が下落せねば當分値上げ一方といふ勘定になる然し輸入稅は今更のことでないのだから……との疑問も當然起きるが、それは關稅引上げ前のストツクがあつたからだと、恐しい多量のストツクがあつた事になるがこんな詮議は餘計なことゝして兎に角酒一升二圓五十錢そして近く二圓八十錢になるらしいといふのだから從前からすれば一圓もの大値上りとなり、左黨に悲鳴があがらうとしてゐる現に事變以來內地人居住者の激增せる滿洲に日本酒のみは輸入量が減退しつゝある

安東童話協會生る

【安東發】安東兒童の情操教育の爲め童話を通じて兒童藝術の研究改善普及を計る目的を以て安東童話協會の設立が豫て計劃され、八日午後六時半より安東滿鐵社員俱樂部に於て大和、朝日兩小學校長、鈴木社會主事、安東寺相、音寺兩住職、大和、朝日兩校訓導、幼稚園石渡保姆、女學校原教諭等出席し、種々協議し直ちに成立したが、會員募集方法、機關誌發行、兒童讀物の研究調查各種研究會、講演會の開催等具体的方法は理事の推薦による幹事及び常任幹事の決定を見て直ちに着手する事となつた

青聯研究座談會

【安東發】去る四日午後四時より鴨江春に於て發會式を擧げた安東青聯會では去る會に東邊道資源調查を爲した團員一行を十二日午後三時より安東俱樂部に招待し背後地の經濟開發並に鐵道敷設問題を掲げて研究座談會を催すことゝなつた、なほ同會は十八日午前六時安東神社に參拜、會旗の入魂式及び會員の結盟式を擧行すること

通遼 寢室を窺ふ賊

【通遼】九日午後九時頃通遼城內永昌大街カフエー孔雀濱田ヤーカの裏門をコヂ開け侵入せる二十六七位の鮮人風の怪漢あり件の男は主人ヤイの寢室を窺ひ押入らんとせしを娘米子が發見大聲にて馬賊々々と連呼したので目的を遂せず侵入裏木戸を拔け何れかへ逃走急報に依り領警分署秋山司法主任以下總動員搜查につとめたが未だ縛につかず目下探查中

海の外から

□空中纜機關車

巴里市在住のルイ、アルセ氏は地下鐵に比すべき空中纜數設に關し過去二ケ年に亘り鋭意研究中であつたが此の程空中に二軌道レールを架設して十人乘り纜箱を吊り下げ時速百五十哩で引つ張る機關車を發明した

□家屋貫通道路

過般道路擴張をした米國ニユージャーシー州當局は叢に家屋立ち退き訴訟で州內の某富豪と係爭中であつたが、裁判の結果、示談成立したにも拘らず、右富豪は依然立ち退く氣配も見えぬ爲め近く邸內家屋を貫通する道路を敷設することゝし當事者に交渉した所然諾したので當局は却つて大弱りの体である

ラヂオ欄

十二日（火）

奉天後　四、〇〇　レコード
新京後　四、三〇　金銀相場　商業通信社
同　五、〇〇　演藝
同後　五、三〇　時事解說　ニユース
東京後　六、〇〇　滿洲語　ニユース
東京後　六、〇〇　東京中央放送局編輯　ニユース
新京後　六、三〇　語學講座（滿洲語）講師高宮盛逸
六、四〇　日本語講座　講師植松金枝
同後　七、〇〇　ニユース
同　七、一〇　英語　ニユース
同後　七、二〇　露西亞語　ニユース
同後　七、三〇　朝鮮語　ニユース
同　東京後　八、〇〇　氣象豫報、放送局編輯及プログラム豫告
同後　八、三〇　時報　演藝
同後　八、三一　東京中央放送局編輯　ニユース

新刊紹介

△滿洲評論（五卷十一號）時評に北支那經濟統制論、關東軍經濟參謀部の役置問題、經濟參謀部と滿鐵とに望むの外論說資料雜纂情報等々一部金十錢大連淡路町滿洲評論社

鮮魚小賣相場

活鯛	九一	氷鯛	四二
チヌ鯛	三六	小鯛	四七
ニベ	二五	ブリ	二〇
ヒラス	四〇	サハラ	三六
スヽキ	二七	アジ	二九
カレイ	一三	ヒラメ	二六
ボラ	一三	ニベ	一三
コノシロ	一五	アユ	一二〇
イワシ	一三	マナカツ	四五
タチウオ	六	シホイワシ	一二
ムツ	二五	アコウ	四〇
サヨリ	四二	グチ	一二
タコ	三一	イセエビ	六六
車エビ	七〇	コエビ	三〇
ハモ	一七	アナゴ	三二
シラオ	二〇	アワビ	五一
カサ	四〇	ハマグリ	六
カマボコ	三〇	小タ	二〇
小市	一二	マス	四〇
赤貝	一〇		

新修決定版　文学博士 坪内逍遙譯　シェークスピヤ全集

世界最大の文學は今や日本のものとなり畢つた!!

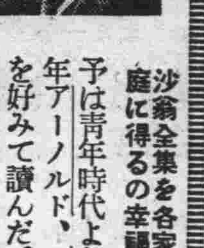

沙翁全集を各家庭に得るの幸福　德富蘇峰

予は青年時代よりマコレーに寢食し、中年アーノルド、モルレー、ハリスン其他を好みて讀んだ。予が英書に親炙するの期間は、予の一生を通じて極めて永きに亘つてゐる。併も、讀む每にその不盡の雋味を咏嘆し、その難解晦澁を咨嗟したるもの沙翁の如きは稀である。わが坪內博士は沙翁全集の飜譯を畢生の大事業として今日に到つた。予は博士の精該博綜をもつてその一生を此の主一の目的に捧げつくしたるを見て、寔に畏敬の念を禁じ能はない。カーライルが英帝國は印度を失ふも沙翁を失ふ勿れと激賞したこと周知の如くである。今や世界凡有る文明國の家庭文庫にも沙翁の著作を見出さぬ家はないと謂はれてゐる。

今や博士によりて、我等も亦た日本語の沙翁全集を各家庭に具備するを得たるは、何たる幸福であらう。

但、如何にも予の殘念に思ふのはシェークスピヤ劇の演者、ヘンリー・アーヴィングもサーであり、シェークスピヤ傳の著者シドニー・リーもサーであるのに、獨り我國に於ては、それを日本語に移譯したる第一人者坪內博士を待つ甚だ薄きことだ。比ろ中央公論社から博士飜譯の沙翁全集の普及版を發刊するとの報に接した。予は四十年來博士と相知る間柄として、無限なる欣喜の情をもつて驩迎せざるを得ない。社會は博士の心血を洒ぎたる沙翁全集を購讀するは、此の文壇の老大家に對する感謝報恩の一端であらう。

インドの富にも換へ難しと絶叫せる英國も今やシェークスピヤが、我日本に於て廉價普及版として、我等日本民族の國民的所有として日本大衆の血脈の中に駸々乎として浸透しゆくを如何ともなし得ないのである。大衆文學として眞に大衆に愛される文學はこれだ!! 讀む人の如何に應じて強くも弱くも深くも淺くも響く太鼓のバチに從ふが如き柔軟無限の彈性的包容力!! 誰が讀んでも面白い所以だ。

新聞界の大先輩　英文學界の權威　日本文壇の大御所　―が異口同音の絶讃

逍遙のシェークスピヤか、シェークスピヤの逍遙か――世界的に認められてゐた坪內譯が、どうして今まで、普及大衆化しなかつたか？ その第一は蓍版の定價が少々高かつた事もあるが根本的には餘りにむづかしいものと考へて、シェークスピヤを其偉大さの故に「喰はず嫌ひ」の大衆が多かつたためである。今こそ、誰でもが講談本をよむやうな氣易さで、世界第一の大文豪に接し、そのほんとうの味を知つて貰ひたい。面白くなければ、死後三百年の後までシェークスピヤが世界第一と讚へられる筈がないではないか。

不朽の名著・名譯　東京帝國大學教授 文學博士 日本シェークスピヤ協會々長　市河三喜

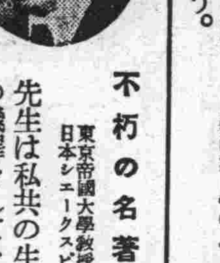

先生は私共の生れる前からシェークスピヤの飜譯をしてをられる。それが數年前全部完成され、其折に日本シェークスピヤ協會も設立されたのである。その當時、あの四十册が揃つてもつと廉價に誰にでも買へるやうになつたならばシェークスピヤの爲ばかりでなく、英文學普及の爲にも非常に望ましいことであると感じたのは、私一人ではなかつた。所が今回愈々中央公論社が同じ考の下に、非常な犧牲を拂はれ、殆んどエリザベス朝時代を思はしめるやうな冒險的精神を以て、普及版を發行し、シェークスピヤを本統の意味に於てポピユラーにされ其爲には坪內博士が御老體にも拘らず又親しく全集全部に目を通され思ひ違ひされた點は筆を加へて更に完全なものにされるといふ。將來日本に於てシェークスピヤの譯は幾通り出るか分らぬが先生の譯こそは何時までも殘り、日本でシェークスピヤが讀まれる限り不朽に傳へられるものであると信じます。

「シェークスピヤ復興」讃　菊池寛

人間の本性として餘りに偉大なものはどこかに祭り込んでしまつて問題にしないといふいけない所がある。昔太刀山といふ相撲取は餘り强すぎて人氣がなかつた。

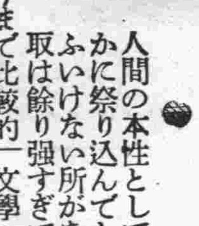

シェークスピヤが今まで比較的讀まれなかつた最大の原因もそれと同じことで、シェークスピヤの名が餘りに輝かしい爲にそれに眩惑され手も足も出なかつた爲ではあるまいか。今中央公論社から既に定評ある坪內博士の全譯が廉價普及版として出版される事は、慶賀に堪えないが、シェークスピヤをして眞に意義あらしめる爲には、是非ともこれを讀破して貰ひたいといふことである。實際讀めば誰にでも面白いのだ。生きた人間、血あり肉あり、脈膊と呼吸を持ち、我々の思想、愛情、理想、煩悶を持つ人間の文學への登場は世界文學史上に於てシェークスピヤを以て嚆矢とする。それまでの或はそれ以後の劇中の人物はシェークスピヤのそれに比すれば、彼等の戯曲の中に於てのみ蒼白き存在を續けるに過ぎない。併もこの生きた人間は、數多きシェークスピヤに關する文獻、註釋等の中に絶對に存するものでなく、たゞシェークスピヤの作品中にのみ生息してゐる。全集刊行の意義或は博くシェークスピヤ復興の意義を、このシェークスピヤの創造した「人間再生」の一點に於て心から慶賀するものである。

シェークスピヤを讀まずして死ぬことは人生の半分しか経驗しないことを意味する!!

年代なく國境なく階級なき此大全集を最小の會費にて全日本の家庭に贈る我等の意氣を諒せよ

豫約規定抄

申込方法　申込金一圓を第一回分の會費に添へて直接本社又は最寄りの書店へお申込み願ひます。一時拂の方は申込金不要。但し申込金は最終の會費に充當。

第一回配本　ハムレツトと以尺報尺　御申込順に九月廿日より配本開始。

配本方法　每月一回二册同時配本。二十ケ月完了

體裁組方等　菊判半截形。九ポイント新鑄活字總ルビつき、一段組。各卷緒言解說つき。天金仕立。口繪アート刷原色版或は寫眞版各一枚。グラヴユア挿繪平均二枚挿入。普及廉價版として破天荒の豪華版

會費　每月拂金一圓（二册分）　一時拂金十八圓（全四十册分）　▲豫約後は定價一册七十錢に復す▼

送料　書店お申込は送料不要。本社直接は送料實費を申受けます。

內容見本御申越次第送呈

申込既に殺到!!　內容・裝幀・超特價提供の三拍子揃ふ。響を呼ぶ當然の歸結として空前の反響！一刻も早く御申込を

東京市丸ビル　振替東京三四　中央公論社刊行

黑船往來

寺島柾史　作　布施長春　畫

第百四十三回

家老の惱み（三）

勘解由は、おもひ出したやうに手を拍いた。

小女がそれへ現はれた。敷居際に三つ指ついてをる。その襟足のうつくしさ……。

『お菊……』

木石の勘解由にも、人情味が動いた。

『はい』

『そちは、今年いくつぢやつたのう』

『はい……あのう、旦那さま』

お菊とよばれる小女は、顔紅になつて顔もあげ得ない。

『十八歳か』

『はい、いゝえ、十七歳でございます』

『十七歳……なるほど美しいのう』

『まア……』

チラと、顔をあげたお菊は、日頃笑顔ひとつみせたことのない家老が、けふにかぎつてとんだ戯れごとをいふ……と、意外に感ずるとゝもに薄氣味わるくもおもつたものだらう。

『お菊』

『はい』

『そちは、十七歳か、蕾艶のたしなみがあるかい』

『……は、はい』

『だが……まアよい、あちらへゆきなさい』

急に、きびしい顔をした家老はあごで次ぎの室をさした。

『はい』

お菊は、わからなかつた。わからぬまゝに引さがつた。

——あんな、美しい、清い乙女を、蕃人の喰ひものにできるかい。

それを見送つて勘解由は、はき出すやうに罵りいつた。

日本の、少くとも松前家中の乙女を、人間の部に入るべきか畜類の部に入るべきか決しがたい動物——あの紅毛蕃人に、むざ〳〵提供はできるものか。

——この白髪頭を塵なしにしても、そんな、そんなことができない……。

だが、いまのさつき、使の佛國西士官へ手渡した返書には、御要求の趣き、しかと承引仕り候、と、認めてしまつたあとだ。美女二人、まちがひなくピコルの館とやらいふ軍艦へ渡さねばならない。

——おゝ、これはとんだ不覺をやつたわい。

いつさう、眉をへの字にゆがめて低くうめいた。彼はいきなり膝をたゝいた。

と、そこへまた美しい小女、お菊が姿をみせた。

『おゝ』

敷居際へ三つ指ついた小女の丸り足の白さが、あまりにくつきり勘解由の眼に映つた。

『あのう、旦那様……』

おそる〳〵顔をあげて、紅唇をうごかした。そのあでやかな媚姿……。

『いや、そちではない、又左をこれへ呼ぶのぢや』

勘解由は、あわてゝ早口にかういつた。もう、これ以上、お菊のあでやかな姿を正視できなかつた。大きな不道德をしてゐるやうで……。

『はい』

お菊は、そんな、家老の苦惱など知る由もなく、しとやかに、しかも、はつきりと返事して居室を引下つた。

勘解由は、なぜかそのとき、うつくしい花片が一枚音もなく大地へ凋落したやうに感じた。

——いや！

彼は、固く、その表を結びつけた。

新京

滿洲言論界の最大權威

新京　九月號【第二卷第九號】目次

覺々的牛歩の時（卷頭言）……

日滿經濟統制と今後の工作……關東軍特務部長　小磯國昭

滿洲國の資源に就て……滿洲國實業部總長　張燕卿

菱刈將軍の横顔……一記者

日滿經濟ブロツクと滿鐵の使命……滿鐵總裁　林博太郎

日滿經濟統制機關の確立……眞川虎夫

日滿合辦新企業組織論……瀬野秀正

回滿洲財界寸評

北鮮管理局と滿鐵運輸委員會……木部佐夫

北滿鐵路讓渡交渉の裏面……在東京一記者

滿鐵婦人協會と社員會婦人部大連支部……西藤水里

建設途上の滿洲國……本社編輯局特偵

金融機構と銀行……三宅鹿一

歴史の文學……荒木精之

結婚と人生……永井潜

會……高橋新吉

滿洲の法權撤廢問題考察……田原豊

滿鐵特殊使命の行方……轉轍手

滿洲に於ける建築に就て……關東軍司令部技師　原田廣

回操觚界……新京操觚界管見記

太平洋に於ける新な論題……ハミルトン・バトラー

黄郛政權を觀る……在北平　高木富五郎

長江の濁水觀……在上海　ABG生

漢民族の武器……南文吾

滿洲景氣報告書……本社經濟調査部特報

滿洲土建界の躍進ぶり……一記者

大阪商品の立場を説く……實吉公望

陣中美談（承の滿河族遊記）……一記者

軍用犬の功績……一記者

熱河の華……橘旭翁

不成功の滿洲大博覽會……皆見生

大連實業野球團の敗因……在東京一記者

大連の不良少年少女……不良化の原因……三枚目

不良約九十名……高畠豐　訓戒十一囘……瓜生孟

見苦しい浴衣姿……慨嘆した浴衣姿

日滿經濟協力の一意見……日本官吏俸給令改正

滿鐵列車時間改正……各國領事在員

空のスピードアツプ……新京の人口

都民は救濟時代……未だランプを使ふ小縣

首井子中心の工業地帶

夏の松花江下り……神藏重勝

ダンスホール「新京會舘」を語る……東貞之

新京のキヤフエー街……山元甫

創作　星ケ浦行進曲……佐和山一郎

朱筆を揮いて……

（定價一部五十錢）

新京日本橋通八番地

發行所　新京社　電話三二九四番

市内各書店にて取次販賣

營業課目
家具。建具
室内裝飾
陳列設備
設計製作

月賦販賣開始

洋服タンス分解式各種
和服タンス各種
書棚茶棚イス、ツクエ各種
當工場製作品各種月賦にて販賣します是非一覧の上御用命願ひます

浦元製材所
家具製作部

新京住吉町
總本舖　浦元商行
電二一九八七番

會席
御料理
大連西檢番
永樂支店
電話二一一七九
吉野町三丁目五
長春座裏

石炭
仁和洋行
電話（二）三五八二
四七一二

小兒科
午前宅診
午後往診
（日曜祭日休診）
商業學校前
小倉醫院
電話二一九六一番

齒磨スモカ
タバコのみの
齒です　齒です
齒齒　齒齒で
す　齒が白
くなくつち
やとうて
い　齒です

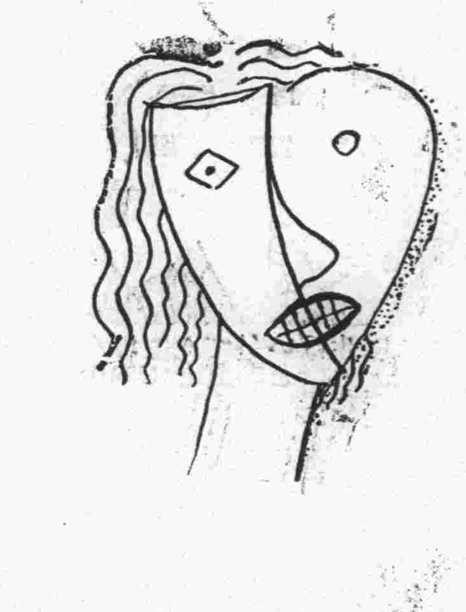

壽屋化粧品
本店ニアリ
572

皮膚、泌尿科
外科、性病科
同仁醫院
診療（自午前九時至午後五時）日曜祭日午前中
富士町二　電話二六〇六番

是非一度お試し下さい
地方特約店募集
飲食店組合
下宿屋組合
諸官衙購買部御用品
御指定
品質保証優良安價
高級調味料精粉
味の世界
全國食料雑貨店ニアリ
本舗大通公司
新製造東京工場　町公學校前路

硝子材料
鐵塗料
硝子入並ニ塗裝工事請負
セメント・土工用具
防水材料・陶器タイル
ゴムベルト

建築材料商
T.A
天野商店
支店吉林城内
新京東一條通
電話長二二九二五
二九六七

御注文は……
おかげさまでシツクリとからだに
合ふ……
弊店へ

合服
冬服
新柄豐富入荷
今の中にお好きな生地をお選び下さい
横田洋服店
吉野町二丁目
電話二一四八番

建築用タイル、高級美術タイル、ルーフイング、
フエルト、ピツチ、衛生陶器、鉛管、鉛板
煖房器具並材料、アスベスト、各種保温劑
角叉、石灰、フサ類、スタツコ、ギプス、
色土、黄土、篩黄土、砂、床砂、石膏、葛
富久壁、其他左官材料一式
最新式圖案セメントタイル製造
煖房換氣
給排水裝置
防水工事
設計並工事請負
新京日本橋通五〇番地
島松商店新京支店
電話長三八五八番
長四七八四番

金融預金
親切確實な地場銀行へ
三笠町三丁目八番地
株式會社　新京銀行
電話二二〇三三
二九四四三番